مرعي لـ«الوطن»: أكدنا ضرورة قيام جبهة اجتماعية وسياسية وعسكرية موحدة ضد الإرهاب

المشاركون في «أستانة» يشددون على أهمية «جنيف١» وضرورة بقاء سورية دولة واحدة

الوطن

شدد المعارضون السوريون المشاركون في المشاورات التي تستضيفها العاصمة الكازاخستانية أستانة، حول الأزمة في سورية، على أهمية اعتماد «جنيف ١» إلى جانب المسارات الأخرى ومنها «موسكو ١» و«موسكو ٢»، قاعدة لمعالجة الأزمة في سورية.

وفي تصريحات خاصة لـ«الوطن» من الأستانة، أكد أمين عام «هيئة العمل الوطني الديمقراطي» المعارضة محمود مرعي بأن «لقاء المعارضة الداخلية والخارجية استمر ثلاثة أيام»، موضحاً أن المشاركين ناقشوا الوضع الإنساني والوضع السياسي ومسارات ومبادرات تسوية الوضع ودراسة المبادئ السياسية الأساسية».

وأشار إلى أنه «ضمن أجواء صعبة وخلافات بوجهات النظر توصل المشاركون إلى إعلان أستانة للحل السياسي بأغلبية الحضور حيث لم يوقع حزب وعد الإسلامي وأشخاص مستقلون الإعلان»، موضحاً أنه تضمن «الحل السياسي على أساس بيان «جنيف١» وتطويراتها مع البناء على كل المسارات والأوراق التوافقية الأخرى ومنتدى موسكو الأول والثاني».

ودعا المشاركون في المؤتمر بحسب مرعي إلى «ضرورة قيام جبهة اجتماعية وسياسية وعسكرية موحدة ضد الإرهاب»، مؤكدين «ضرورة بقاء سورية دولة واحدة لجميع مواطنيها وطالبوا بإطلاق سراح جميع المعتقلين السياسيين والأسرى والمخطوفين والعمل على ملف النازحين واللاجئين»، بحسب مرعي.

وثمن الموقعون وفقاً لمرعي «الدور الإيجابي لحكومة كازاخستان وخاصة استعدادها لتقديم مساعدات إنسانية للشعب السوري»، معربين عن أملهم بأن «يتحول لقاء أستانة إلى مسار ثابت وفعال في عملية الحل السياسي السوري».

وعلق مرعي على تصريحات السفير السوري في موسكو رياض حداد التي اعتبر فيها أن مشاورات الأستانة «لا أهمية لها»، قائلاً: «نحن نحاول كمعارضة داخلية الوجود لأن لا صوت لنا دولياً وهذا مقصود لكتم صوتنا وبالتالي حضرنا وثبتنا ما نستطيع من ثوابتنا الوطنية»، مضيفاً: «إننا أكدنا على مشاورات موسكو الأول والثاني في الوثيقة».

محمود مرعي

رندا قسيس

وأضاف: «لقد قدمنا خريطة طريق توضح موقفنا ووقع عليها عدد من القوى التي ستكون حليفتنا وسنعلنها من دمشق فور عودتنا وهذا كان قراراً من الكتلة وتضمنت نقل الحوارات إلى دمشق وتأكيدنا على الحل السوري – السوري».

وأشار إلى أنه «عندما نتوافق مع الآخرين على وثيقة وإعلان فهو يعبر عن الحد الممكن المشترك ولا يعني تخلينا عن مواقفنا التي نستمر بتعزيزها».

وأكد مرعي أن المشاركين في حوار أستانة التشاوري اتفقوا بالإجماع على حضور «أستانة ٢»، لكنه قال: إن ذلك «يحتاج إلى مشاورات مع الدول الإقليمية والدولة السورية وقوى المعارضة التي لم تحضر».

وجاء في بيان أستانة الختامي وفق ما نقلت وسائل إعلام: إن «مشاركة كل القوى الوطنية السورية وفعاليات المجتمع المدني في الحوار، هي شرط لابد منه في الحل. وتشكل مبادئ «جنيف ١» وتطويراتها الأساس لأي حل سياسي، مع البناء على كل مسارات الأوراق التوافقية الأخرى و«موسكو ١– ٢»، كشرط لعملية الانتقال السياسي في سورية، عبر حكومة توافق وطني مرحلي، بحيث يفضي ذلك، في نهاية المطاف إلى تغيير بنية النظام ويفتح الآفاق أمام التحول الديمقراطي الجذري للنظام ومؤسسات الدولة».

وأعلن المجتمعون في البيان عن «قناعتهم أن الحل السياسي هو الأساس والمقدمة لأي حل محتمل ينقذ البلاد والعباد من هذه المأساة. وبدا جلياً أنه لا يمكن أن يحسم هذا الصراع من أي طرف من الأطراف المسلحة، لا بد من الجلوس إلى طاولة التفاوض لإيجاد الأسس السياسية لإحلال السلام الوطني الشامل. إن الانحياز للحل السياسي – التفاوضي، هو نتاج قناعة راسخة لدى المجتمعين تعبر عن رغبة السوريين جميعاً في إنقاذ بلادهم».

من جانبها أكدت رئيسة حركة «المجتمع التعددي» السورية، رندا قسيس في تصريحات صحفية، أن «٢١ شخصاً من المشاركين وقعوا على الوثيقة المعدلة، في حين امتنع ستة عن التوقيع».

وكان وزير الخارجية الكازاخستاني، يرلان إدريسوف، افتتح مشاورات المعارضة السورية في أستانة، يوم الإثنين الماضي، بينما أدار جلسات الحوار بغداد عمربيف، المبعوث الرسمي للرئيس الكازاخستاني نور سلطان نزارباييف.

وحضر الجلسات أكثر من ٣٠ شخصاً، من قادة وممثلي المعارضات المختلفة في سورية، فضلاً عن ممثلين عن المجتمع المدني ومعارضين مستقلين. علماً أن وفد الحكومة لا يشارك في المشاورات.

كما أكدت قسيس بأنها ستلتقي نائب وزير الخارجية الروسي ميخائيل بوغدانوف في الخامس من الشهر المقبل في موسكو لبحث نتائج مؤتمر أستانة وتبادل الأفكار المطروحة».

وعن مشاركة أطياف المعارضة الأخرى التي غابت عن «أستانة ١»، قالت قسيس «حسب معلوماتي، تواصل خالد خوجة، رئيس الائتلاف السوري المعارض، مع السيد بغداد عمربيف، وأكد له مشاركة الائتلاف في لقاء أستانة الثاني».

وكانت قسيس كشفت الثلاثاء، أن خلافات المعارضة السورية عند اعتماد الوثيقة النهائية حول نتائج المحادثات في أستانة، تتعلق بـ«المرتزقة الأجانب».

وقالت قسيس بحسب وكالة «نوفوستي»: «كانت هناك اعتراضات طفيفة فيما يتعلق بالصياغة حول المرتزقة الأجانب. ونحن نعتقد أن جميع المرتزقة الأجانب عليهم مغادرة البلاد، وهذا هو مبدؤنا، ونحن لا نطلب أن يغادروا على الفور، ولكن إذا كنا نتحدث عن بداية عملية سياسية، ففي نهاية المطاف، هم مضطرون إلى مغادرة البلاد، واتفقت الأغلبية على هذا، ولكن البعض يعتقد أن «حزب الله» سيكون عليه في هذه الحالة أن يغادر أيضاً».

مسائل الغطاء الجوي التركي

مازن بلال

أراد وزير الخارجية التركي، مولود تشاووش أوغلو، تحديد سياق لأي فصيل سوري مسلح جديد، فحديثه عن غطاء جوي لم يعد ضمن مسألة «المناطق الآمنة»، كما أن تصريحاته حول اتفاق «من حيث المبدأ» مع الولايات المتحدة بهذا الخصوص يدخل في إطار عملية فرز للمجموعات المسلحة، فهو إعادة توزيع لـ«الشرعية» بغض النظر عن قدرة أنقرة في تحقيق هذا الدعم، وتبدو السيناريوهات القادمة للأزمة السورية تقف عند نقطة جديدة تحاول عبرها القوة الإقليمية تصفية المراحل السابقة، والقفز على النتائج التي خلفتها فوضى التسليح وتداخل الأدوار الإقليمية، فما أعلنه تشاووش أوغلو يبدو انقلاباً على مستوى رؤية تركية لجميع الفصائل المنتشرة على حدودها الشمالية.

عملياً فإن تركيا التي رفضت الدخول في عمليات التحالف الأميركي فوق سورية؛ تركز اليوم على نقطة أساسية تتمحور في عدم السماح بتكرار ما حدث في (عين عرب) «كوباني»، فهي لا تريد منح مساحات إضافية للقوى الكردية، وذلك في ضوء تجربة اضطرت فيها إلى خوض مواجهة دبلوماسية انتهت بالسماح لمجموعات كردية صغيرة عبور أراضيها والدخول إلى مناطق المعارك في «كوباني»، ورغم رمزية هذه المشاركة لكنها ربطت بين إقليم كردستان العراق والشمال السوري تحت غطاء تحالف غربي.

من جانب آخر فإن تأمين غطاء جوي تركي بالدرجة الأولى سيتقاطع مع مسألتين أساسيتين:

■ الأولى إعادة مهام «التحالف الغربي»، لأن أنقرة تريد غطاء جوياً تركياً وليس تنسيقاً مع قوى التحالف، وبرغم عدم فاعلية الضربات الأميركية فوق العراق وسورية، لكن هذا الموضوع خضع لتشاور دولي، ومن الصعب إعادة رسم مهام التحالف من دون المرور عبر موسكو وواشنطن على الأقل، إضافة للدور الإيراني الذي يملك رؤيته أيضاً بخصوص الأزمة السورية.

■ الثاني التعامل بشكل مختلف مع توزع القوى السورية الكردية في الشمال، فهي استمالت إلى جانبها إقليم كردستان العراق، لكنها في المقابل تحتاج إلى دور آخر يحد من احتمال تعامل واشنطن مع الفصائل السورية الكردية.

ما تريده أنقرة اليوم، وفي ضوء تمدد داعش، إعادة ضبط حدودها الجنوبية، فمسألة الغطاء الجوي، ليس لديها أجندة خاصة بحل الأزمة بقدر تعزيز دورها في تحريك المجموعات المسلحة، فهي تملك «الجهاز السياسي» للمعارضة من خلال «الائتلاف المعارض»، وتريد في الوقت نفسه «احتكار» أي جناح عسكري، فلم يعد يكفي بالنسبة لها التنسيق مع حلفائها الإقليميين، بل تريد إعطاء نفسها دوراً في تحديد «شرعية» من يقاتل على الأرض؛ فهل سيصطدم طموحها مع «الرياض» أو «الدوحة»؟

لا تنظر تركيا بقلق إلى الدور القطري، فهو لن يكون منافسا إقليميا قويا، وتعرف أن الطريق للتحكم بالمجموعات المسلحة مازال طويلا، لكنها تؤسس لهذه المرحلة التي ستمتد لأكثر من عام حتى يظهر ما تسميه «القوة المعتدلة»، وفي المقابل فإنها تراهن على عدم قدرة الرياض على التعامل مع ملفين معقدين: اليمن وسورية، وإمكانية انكفاء السعودية نحو اليمن لكونه الحل الذي تراه تركيا قريباً، وتبني عليه «أجندة» خاصة من أجل «إدارة» الحرب على سورية.

القوات العراقية والحشد الشعبي يتقدمان جنوب الرمادي ويحرران عدة مناطق في الأنبار

أعلنت وزارة الدفاع العراقية إعادة سيطرتها على عدة مناطق في محافظة الأنبار وتطهيرها من إرهابيي تنظيم «داعش» في إطار العملية العسكرية الشاملة التي انطلقت الثلاثاء لتحرير المحافظة. ونقلت شبكة الإعلام العراقي عن الوزارة قولها في بيان لها: إن «قوات الجيش العراقي تمكنت من تطهير منطقة المجرة والعنكور الأولى والثانية ومنطقة البو مرعي المحاذية لبحيرة الحبانية بالإضافة إلى تطهير الطريق الإستراتيجي من قرية المجرة والجسر المحاذي لكيلو ٣٥. وأوضح البيان أن العملية أسفرت عن مقتل ستة إرهابيين أربعة منهم يحملون الجنسية الباكستانية وإلقاء القبض على اثنين بالإضافة إلى تفكيك ٨٦ عبوة ناسفة كانت مزروعة على الطريق الإستراتيجي المذكور، وتفجير ٤٠ عبوة أخرى في المنطقة المحاذية لبحيرة الحبانية وفي مناطق العنكور والمجرة وتدمير سيارة والقضاء على من فيها.

إلى ذلك أعلنت السلطات في محافظة الأنبار أن القوات الأمنية أحرزت تقدما جنوب الرمادي وتمكنت من دخول جامعة الأنبار، وذلك بعد يوم من إطلاق عملية استعادة المحافظة من قبضة «داعش».

وقال عضو مجلس محافظة الأنبار راجع بركات العيساوي أمس: إن القوات الأمنية والحشد الشعبي تمكنت من تحرير منطقتي الطاش والحميرة جنوب الرمادي، ودخلت أجزاء من جامعة الأنبار، مضيفاً إن للمنطقتين المذكورتين أهمية إستراتيجية وأن تحريرهما يساهم في قطع إمدادات التنظيم في جنوب الرمادي، مشيراً إلى أن مسلحي «داعش» هربوا من تلك المناطق إلى جزيرة الخالدية. هذا وأعلنت وزارة الدفاع العراقية أن «عمليات كبرى منسقة تجرى حالياً بين القوات العراقية وتشكيلات الحشد الشعبي لتحرير الرمادي من رجس الدواعش». وأضافت الوزارة في بيان صحفي: أن «القوات المشتركة وحشدنا المجاهد يحيطون بالدواعش من كل الجهات وعمليات التحرير تجري بنسقها المرسوم لتحرير الرمادي». من جانب آخر أعلن الحشد الشعبي أن «سرايا السلام» التابعة له تخوض معارك «شرسة» ضد «داعش» غرب سامراء وتتقدم نحو بحيرة الثرثار التي تفصل بين محافظتي صلاح الدين والأنبار. وجاء في بيان إعلامي صادر عن الحشد الشعبي أن الأخير كبد التنظيم خسائر كبيرة وأبعد خطره عن مدينة سامراء. وكانت وزارة الدفاع العراقية قد أعلنت مساء الثلاثاء عن تصفية من يسمى«وزير الحرب» في تنظيم «داعش» بضربة جوية في محافظة صلاح الدين. وذكر التلفزيون العراقي الرسمي في خبر عاجل نقلا عن الوزارة، أنه تم «قتل من يسمى وزير الحرب في «داعش» الإرهابي بضربة موفقة لأبطال طيران الجيش في صلاح الدين».

(الميادين – أ ف ب – سانا)

خامنئي يؤكد التمسك بالمواقف المعلنة من الملف النووي

شدد المرشد الأعلى للثورة الإسلامية في إيران علي خامنئي على ضرورة التمسك بالمواقف المعلنة حول الملف النووي بما يكفل مصالح إيران، وأنه على الجميع أن يتيقن بأن توظيف الطاقات الداخلية من شأنه أن يؤدي إلى حل القضية النووية.

وقال خامنئي لدى استقباله رئيس وأعضاء مجلس الشورى أمس: إن «الموقف في الموضوع النووي هو ما يتم إبلاغ المسؤولين عنه شفوياً وتحريرياً وهي ذاتها مواقفنا النووية المعلنة سابقاً قولاً وتحريراً».

وأكد خامنئي أن هذه المواقف هي «مواقف النظام الرئيسية»، مشيراً إلى أن الفريق المفاوض يبذل ما بوسعه في هذا المجال ولا بد من أن يتمسك بهذه المواقف لما يضمن مصلحة البلاد. وانطلقت أمس في فيينا الجولة الخامسة من المحادثات حول صياغة نص الاتفاق النهائي حول ملف إيران النووي بين إيران ومجموعة خمسة زائد واحد.

وكان الرئيس الإيراني حسن روحاني أكد أن الفريق الإيراني المفاوض حول الملف النووي يتقدم كل يوم «خطوة إلى الأمام لاستيفاء حقوق الشعب الإيراني»، مشيراً إلى أن الأغلبية الساحقة من الشعب تدعم مسيرة السلام والمصالحة والتعاطي البناء مع العالم.

سانا

داعش يرتكب جرائم جنسية مروعة

الأمم المتحدة: أكثر من نصف دول العالم باتت «تولد» إرهابيين

أكد تقرير أعدته الأمم المتحدة أن أكثر من نصف دول العالم حالياً «تنتج» «إسلاميين متطرفين» ينضمون إلى التنظيمات الإرهابية مثل داعش و«القاعدة»، حيث بات نحو ٢٥ ألف إرهابي قدموا من مئة دولة يشكلون خطراً محدقاً وتهديداً كبيراً للعالم كله، في وقت كشفت ممثلة الأمم المتحدة زينب بانغورا عن الجرائم الجنسية التي يرتكبها تنظيم داعش في العراق وسورية.

ونقلت صحيفة «الغارديان» البريطانية عن التقرير الذي أعده فريق من الخبراء بشأن المقاتلين الأجانب «أن عدد هؤلاء المقاتلين قد يكون ازداد بأكثر من سبعين بالمئة حول العالم خلال الأشهر التسعة الماضية وأصبحوا يشكلون خطراً محدقاً وطويل الأمد».

وأضاف التقرير: إن بلدين يمتلكان «قدرات تقديرية عالمية» أعلنا أن نحو ٢٠ إلى ٢٢ ألف إرهابي أجنبي ينشطون في سورية والعراق وحدهما.

ويصف مسؤولون دوليون هذه التقديرات حول أعداد الإرهابيين بأنها متحفظة إلى حد ما فالعدد قد يفوق ذلك وقد يصل إلى أكثر من ثلاثين ألف إرهابي.

ويعتبر التقرير سورية والعراق وليبيا كمكان ومقر لتلقي هؤلاء الإرهابيين للتعليم والتدريب على الإرهاب فيما أورد أسماء دول كتونس والمغرب وفرنسا وروسيا كهدف مستقبلي لهجمات إرهابية نظرا لعدد الإرهابيين الكبير الذين خرجوا من هذه الدول.

وقال فريق الأمم المتحدة في تقريره «إن هؤلاء العائدين إلى دولهم الأصلية أو إلى دولة ثالثة قد يشكلون تهديدا متواصلا للأمن الوطني لهذه الدول وللأمن العالمي».

إلى ذلك تناولت صحيفة «روسيسكايا غازيتا» الروسية المؤتمر الصحفي الذي عقدته في نيويورك ممثلة الأمم المتحدة زينب بانغورا، عن الجرائم الجنسية التي يرتكبها مسلحو داعش في العراق وسورية.

وقالت الصحيفة: إن بانغورا رسمت صورة مروعة عن الجرائم التي يقترفها الإرهابيون بحق الفتيات الصغيرات والقاصرات، مشيرة إلى تلك التي اقترفوها بحق الفتيات الايزيديات العراقيات اللواتي أخذن كسبايا.

وقالت بانغورا: إن مئات النساء أسرن من قبل الإرهابيين ومن ثم أرسلن إلى سوق النخاسة في مدينة الرقة، حيث يتم بيعهن كبضاعة جنسية مقابل مبالغ مالية كبيرة، ولكن يعرضن أولا على القادة العسكريين، ومن ثم على الأمراء، وأخيراً على الجنود.

ممثلة الأمم المتحدة زينب بانغورا

وأعلنت ممثلة الأمم المتحدة أن عناصر داعش يغتصبون الفتيات والنساء ومن ثم يجبرن على ممارسة البغاء، وكل من ترفض مصيرها التعذيب حتى الموت.

كما أعلن ممثل إحدى المنظمات الإنسانية عن اكتشاف طفلة حامل عمرها ٩ سنوات، تعرضت إلى عمليات اغتصاب قام بها عناصر من داعش، وحسب قولها لا يقل عدد الرجال الذين اغتصبوها عن ١٠.

وقالت إحدى النساء اللواتي حررن بالقرب من كركوك: إن المسلحين كانوا يختارون الفتيات الصغيرات اللواتي لا يزيد عمرهن على ١٠ – ١١ سنة لبيعهن في سوق النخاسة بمبالغ عالية، ليصبحن جاريات.

من جهة أخرى قامت الشرطة الفدرالية الكندية بحملة مداهمات في منطقة مونتريال بعد توقيف عشرة فتيان مؤخراً للاشتباه بمحاولتهم الانضمام إلى صفوف جماعات إرهابية في سورية.

وقال المتحدث باسم الشرطة الفدرالية الكندية إريك غاس: إن «مداهمات» جرت في إطار التحقيق الذي يقوم به الدرك الملكي الكندي حول محاولات رحيل هؤلاء الفتيان.

وهؤلاء الفتيان جميعهم من الجيل الثاني للمهاجرين وبعضهم كان يقصد المدرسة الثانوية نفسها في مونتريال حيث كان رجل دين مثير للجدل يعطي دروسا في القرآن في نهاية الأسبوع.

(سانا – أ ف ب – روسيا اليوم)

طائرات الاحتلال تغير على مناطق في قطاع غزة

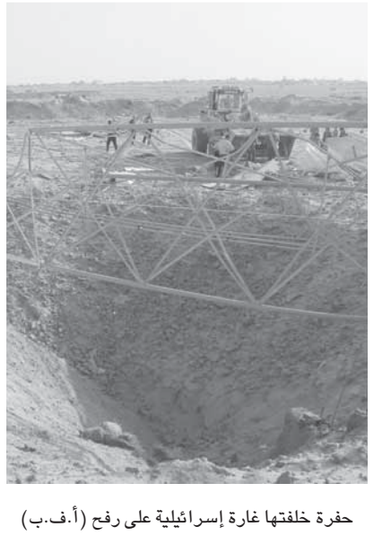
حفرة خلفتها غارة إسرائيلية على رفح (أ.ف.ب)

شنت طائرات الاحتلال الإسرائيلي فجر أمس عدواناً جديداً على مواقع وأهداف مختلفة في قطاع غزة. وذكرت وكالة «وفا» الفلسطينية أن «طائرات حربية إسرائيلية» شنت غارات على المناطق الجنوبية من قطاع غزة في خان يونس ورفح وأوقعت أضراراً في ممتلكات المواطنين إضافة إلى بث حالة من الخوف والرعب في صفوف المواطنين ولاسيما النساء والأطفال.

وأضافت الوكالة: أن «طائرات الاحتلال أطلقت ثلاثة صواريخ على أراض زراعية في محيط مطار ياسر عرفات المدمر شرق مدينة رفح جنوب القطاع وأحدثت حفرا عميقة في المكان»، كما قصفت موقعاً في مدينة رفح بأربعة صواريخ وأوقعت أضراراً في منازل المواطنين المجاورة دون أن يبلغ عن إصابات في صفوف المواطنين.

وفي خان يونس جنوب القطاع قصفت الطائرات الحربية الإسرائيلية موقعاً جنوب غرب مدينة خان يونس ما تسبب بأضرار بممتلكات المواطنين في المكان.

وفي مدينة غزة قصفت طائرات الاحتلال موقعاً قرب أبراج الندى شمال غرب المدينة بصاروخين ما أدى إلى تضرر عدد من منازل المواطنين المجاورة. كما قصفت طائرات الاحتلال موقعين شمال شرق وغرب بيت لاهيا شمال القطاع.

وتأتي هذه الغارات بعد سقوط صاروخ في منطقة أسدود بالجنوب الفلسطيني في حين تضاربت روايات سلطات الاحتلال الإسرائيلي حول أعداد الصواريخ التي سقطت فبعد حديثها عن أربعة صواريخ سقطت على أسدود تراجعت إلى الحديث عن سقوط صاروخ واحد فقط معتبرة أن الصواريخ أطلقت من قطاع غزة فيما نفى مسؤولو حركة الجهاد الإسلامي الفلسطينية علمهم بهذه الصواريخ.

(سانا – الميادين)

شركة التأمين العربية سورية ش.م.م خاصة
Arabia INSURANCE Co. Syria

دعوة السادة المساهمين في شركة التأمين العربية - سورية المساهمة المغفلة الخاصة لحضور اجتماع الهيئة العامة العادية المقرر انعقاده في ٢٠١٥/٦/١٥

يسر مجلس إدارة شركة التأمين العربية – سورية شركة مساهمة مغفلة خاصة أن يدعو السادة المساهمين لحضور اجتماع الهيئة العامة العادية المقرر عقده الساعة ١٢من يوم الإثنين في ٢٠١٥/٦/١٥ وذلك بمقر الشركة الكائن في أبو رمانة - السبكي - شارع هوغو تشافيز لمناقشة الموضوعات المدرجة في جدول الأعمال التالي:

١ - الاستماع لتقرير مجلس الإدارة عن نشاط الشركة للسنة المالية ٢٠١٤ والموافقة عليه .
٢ - الاستماع ومناقشة تقرير مدققي الحسابات عن حسابات الشركة للسنة المالية ٢٠١٤ والموافقة عليها .
٣ - إقرار الميزانية الختامية العامة لسنة ٢٠١٤ واعتماد تكوين احتياطي قانوني .
٤ - إبراء ذمة أعضاء مجلس الإدارة وممثلي الشركة عن أعمالهم لسنة ٢٠١٤ .
٥ - البحث في تعويضات ومكافآت أعضاء مجلس الإدارة عن أعمالهم لسنة ٢٠١٤ .
٦ - تعيين مدقق حسابات الشركة للدورة المالية ٢٠١٥ وتحديد أتعابه .
٧ - الاطلاع على النظام الأساسي للشركة بصيغته النهائية المعدل بموجب قرار الهيئة العامة غير العادية بتاريخ ٢٠١٣/٤/١٢ وفق النموذج الاسترشادي الصادر عن هيئة الإشراف على التأمين بموجب القرار ٩٤٧/ص تاريخ ٢٠١٣/١٢/٢٤ واستناداً إلى موافقة هيئة الإشراف بكتابها ٢٧٥/ص تاريخ ٢٠١٥/٤/٢٢ واعتماده من وزارة التجارة الداخلية وحماية المستهلك بالقرار الوزاري رقم ٩٧٤ تاريخ ٢٠١٥/٥/٢٥ .
٨ - انتخاب مجلس إدارة الشركة لولاية جديدة .

في حال عدم انعقاد اجتماع الهيئة العامة العادية في الساعة ١٢من يوم الاثنين في ٢٠١٥/٦/١٥ لعدم اكتمال النصاب القانوني يؤجل الاجتماع إلى الساعة الواحدة من نفس اليوم وفي نفس المكان وتعتبر الجلسة قانونية بحضور مساهمين يمثلون ٤٠٪ من أسهم الشركة وفق أحكام المرسوم ٢٩ لعام ٢٠١١ ونظام الشركة الأساسي .
يحق للمساهم الذي يرغب بتوكيل الغير لحضور الجلسة التقيد بأحكام التوكيل الواردة في المرسوم التشريعي ٢٩ لعام ٢٠١١ والنظام الأساسي للشركة .
• لمزيد من الاستفسار يمكن مراجعة مقر إدارة الشركة الكائن في دمشق أبو رمانة - السبكي - شارع هوغو تشافيز أو الاتصال على الرقم ٠١١-٩٤٠٥ .

يرجى من السادة المساهمين الراغبين بالمشاركة في الهيئة العامة العادية التقيد بما يلي :
١ - اصطحاب بطاقاتهم الشخصية أو جواز سفر أو سجل تجاري للأشخاص الاعتباريين بالإضافة إلى شهادة الأسهم وذلك عند تسجيل طلب الاشتراك وفي موعد حضور اجتماع الهيئة .
٢ - إذا كان المساهم شخصية اعتبارية يجوز له توكيل أحد أعضاء مجلس إدارته أو مديريه أو مفوض بالتوقيع وفق سجله التجاري أو أحد موظفيه أو أحد المساهمين في شركة التأمين العربية – سورية بكامل الحصة السهمية التي يملكها بالغاً ما بلغت، أما في حال كان المفوض من خارج الشركة فلا يجوز تفويضه بأكثر من ١٠٪ من الحصة السهمية التي يمتلكها الشخص الاعتباري .
٣ - إذا كان المساهم شخصاً طبيعياً يجوز له تفويض مساهم آخر في الشركة بكامل الحصة السهمية التي يمتلكها بالغاً ما بلغت، وفي حال كان المفوض من خارج الشركة فلا يجوز تفويضه بأكثر من ١٠٪ من الحصة السهمية التي يمتلكها الشخص الطبيعي .

رئيس مجلس الإدارة