شهداء وجرحى في تواصل المواجهات مع العدو الإسرائيلي والفصائل الفلسطينية تطالب بتوحيد البيت الفلسطيني

«الديمقراطية» لـ«الوطن»: نحو انتفاضة شعبية مرشحة للاستمرار

فلسطين المحتلة - ريما عواد

يتواصل الغضب الشعبي الفلسطيني في الأراضي العربية الفلسطينية المحتلة كافة رفضاً لاعتداءات قوات الاحتلال الإسرائيلي ومستوطنيه الإرهابيين الذين يعتدون على الفلسطينيين بالقتل والاعتقال وعلى أرضهم العربية بالسلب والنهب وكذلك على مقدساتهم بالتهويد كما يجري في هذه الأيام في المسجد الأقصى المبارك أولى القبلتين وثالث الحرمين الشريفين وبوابة الأرض إلى السماء. فقد تواصلت المواجهات العنيفة بين الشبان الفلسطينيين وجنود جيش الاحتلال الإسرائيلي في الأراضي الفلسطينية كافة، مسفرة عن وقوع شهداء وجرحى، كما نفذت قوات الاحتلال حملة اعتقالات واسعة طالت ٦٥ فلسطينياً خلال حملة مداهمات وتفتيش واسعة لعشرات المنازل الفلسطينية في مناطق متفرقة من القدس والضفة الغربية والداخل المحتل. على حين استشهد صباح أمس الإثنين شاب مقدسي برصاص جنود الاحتلال عند باب الأسباط أحد أبواب المسجد الأقصى، بزعم محاولته تنفيذ عملية طعن لأحد جنود الاحتلال. وزعمت مصادر عبرية أن الشاب الفلسطيني هاجم جندياً إسرائيلياً بسكين إلا أنه لم يصبه لأنه كان يلبس درعاً واقية. ولفتت إلى أن الشرطي أطلق النار على الشاب الفلسطيني مباشرةً ما أدى إلى استشهاده على الفور وذلك بعد ساعات من تنفيذ عملية طعن في منطقة الخضيرة أسفرت عن إصابة ٤ مستوطنين بجروح مختلفة واعتقال منفذها الفلسطيني. في الغضون أكدت وزارة الصحة الفلسطينية أمس، ارتفاع عدد الشهداء الفلسطينيين منذ بداية تشرين الأول الجاري، إلى ٢٥ شهيداً وجرح أكثر من ١٥٠٠ فلسطيني. وأوضحت الوزارة في بيان صحفي، أن ارتقاء شهيد القدس يرفع عدد شهداء الضفة الغربية إلى ١٤ شهيداً منذ بداية الأحداث في الأول من تشرين الأول، على حين بلغ عدد الشهداء في قطاع غزة جراء المواجهات المتواصلة بين الشبان الفلسطينيين وجنود الاحتلال على الحدود الشمالية والشرقية للقطاع إلى ١١ شهيداً.

وعقب محمود خلف عضو اللجنة المركزية للجبهة الديمقراطية لتحرير فلسطين لـ«الوطن» على الأحداث الجارية في الأراضي الفلسطينية المحتلة: إن «الهبة الجماهيرية المتصاعدة والمتواصلة لليوم الثاني عشر على التوالي التي شملت كل أنحاء المناطق الفلسطينية في الضفة الغربية والقدس وقطاع غزة والمناطق المحتلة عام ٤٨ تسير نحو انتفاضة شعبية عارمة تشمل كل أماكن وجود شعبنا وهي مرشحة للاستمرار بفعل نضوج الظروف الموضوعية لهذه الانتفاضة وخاصة بعد انغلاق الأفق السياسي للقضية الفلسطينية وتراجع درجة الاهتمام العربي والدولي بشأن الصراع الفلسطيني الإسرائيلي ووصول المفاوضات إلى طريق مسدود بفعل التعنت الإسرائيلي وحكومة اليمين الإسرائيلي المتطرف».

مشيراً إلى أن الفلسطينيين أصبحوا بممر إجباري لمواجهة هذا الاحتلال الذي يمارس سياسة عنصرية واستفزازية لكل ما هو فلسطين وتحديداً المقدسات الإسلامية والمسيحية واستباحة المستوطنين للمسجد الأقصى برعاية وحماية جيش الاحتلال وتهويد القدس، فأصبحت الانتفاضة هي الرد الطبيعي على هذه السياسة الإسرائيلية القائمة على الترسيخ الأبدي للاحتلال، الأمر الذي يرفضه شعبنا ولهذا أصبح شعار الهبة الجماهيرية والانتفاضة هي انتفاضة الحرية والاستقلال.

ودعا خلف الفصائل الفلسطينية إلى سرعة التقاط اللحظة وتشكيل قيادة ميدانية موحدة تقود الانتفاضة وتوجه دفتها وحمايتها من أي محاولات لحرفها عن مسارها أو فقدانها لطابعها الشعبي والجماهيري، من جانب آخر يجب التعجيل بطي ملف الانقسام وإنهائه والتوحد بالميدان لتوفير عوامل انتصار هذه الانتفاضة ومواجهة الاحتلال موحدين سياسياً وميدانياً، وعلى القيادة الفلسطينية الوقوف إلى جانب الشعب والانتفاضة والعمل الجدي مع المؤسسات الدولية ومحكمة الجنايات الدولية لمحاسبة قادة الاحتلال على الجرائم التي يرتكبونها بحق شعبنا وخاصة القتل العمد وبدم بارد، وعلى القيادة الفلسطينية التحرك بكل الاتجاهات الدبلوماسية والسياسية لطلب الحماية الدولية من الأمم المتحدة كشعب واقع تحت الاحتلال.

وفي الوقت الذي تواصل فيه قوات الاحتلال استهداف الأطقم الإعلامية والصحفيين الذين يقومون بتغطية الأحداث الجارية في الأراضي الفلسطينية أدانت وزارة الشؤون الخارجية الفلسطينية الاعتداءات الإسرائيلي، بحق الفلسطينيين واستهداف الصحفيين والإعلاميين الفلسطينيين ووسائل الإعلام المحلية والأجنبية كافة. وقالت الخارجية في بيان صحفي: إن الاحتلال إلى جانب استهداف الصحفيين ميدانياً، يشن حملة تحريض على الإعلام الفلسطيني سواء الرسمي وغير الرسمي. وأوضحت أن هذه الاعتداءات تهدف إلى إرهاب الصحفيين ومنعهم من تغطية ورصد الانتهاكات الإسرائيلية العنصرية والجرائم التي تمارسها سلطات الاحتلال والمستوطنون بحق شعبنا في كل مكان. وعلى الصعيد الإسرائيلي صدقت اللجنة الوزارية لشؤون التشريع على قانون تشديد عقوبة راشقي الحجارة، بشقيه، والمقدم من وزيرة القضاء الإسرائيلية «إيليت شيكيد» من البيت اليهودي.

وأوضحت مصادر عبرية أن الشق الأول من القانون الجديد أقر الحد الأدنى لعقوبة راشقي الحجارة أو كل من يحاول المساس بأي شخص سواء بسكين أم حجر أو أي سلاح خطر، وهي السجن لمدة ٤ سنوات.

ورداً على التصديق على هذا القانون قال عضو الكنيست أحمد الطيبي: مرة أخرى تسكب حكومة إسرائيل ومن يقف على رأسها الزيت على النار عن طريق تشديد عقوبة القاصرين.

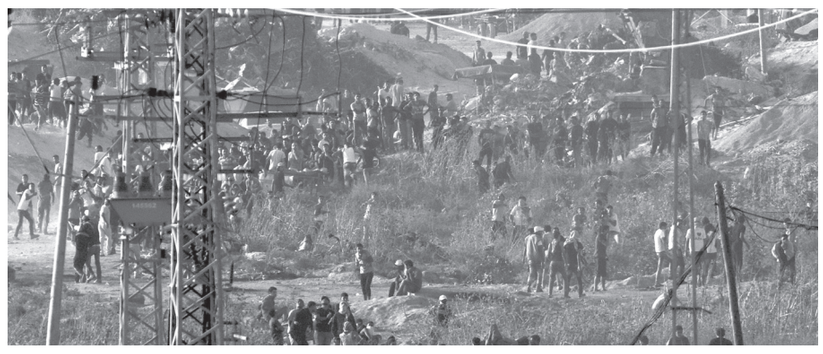

احتجاج قرب السياج الحدودي في غزة (رويترز)

فلسطينيو الـ٤٨ على خط المواجهة مع الاحتلال والإضراب الشامل اليوم

في ذروة موجة العمليات التي تشهدها الأراضي الفلسطينية المحتلة يقود فلسطينيو الثمانية والأربعين احتجاجاً عاماً يتوقع أن يصل إلى ذروته اليوم الثلاثاء مع الدعوة إلى الإضراب الشامل للمدارس في الوسط العربي إضافة إلى تنظيم تظاهرة حاشدة في سخنين.

وأقلق إسرائيل الدخول القوي لفلسطيني الثمانية والأربعين على خط المواجهة مع سياسات الحكومة الإسرائيلية ضد الشعب الفلسطيني، كامل الأراضي الفلسطينية، عبر التظاهر والمواقف المؤيدة للهبة الشعبية. قلق ترجم بمزيد من سياسة القمع والعنصرية، حيث باشرت القوات الإسرائيلية بحملة اعتقالات واسعة، طالت العشرات من فلسطينيي الثمانية والأربعين من مدن رهط والناصرة والرملة وحيفا ومنطقة وادي عارة، وغيرها بحسب وسائل إعلام إسرائيلية. وبالإضافة إلى حملة الاعتقالات لجأت الحكومة الإسرائيلية إلى جملة إجراءات قمعية بحق أعضاء كنيست عرب وتيارات سياسية.

وقال رئيس الوزراء الإسرائيلي بنيامين نتنياهو: «أنا لست مستعداً لتحمل التحريض من الداخل»، مضيفاً «لقد توجهت إلى المستشار القضائي للحكومة بطلب فتح تحقيق جنائي ضد عضو الكنيست حنين زعبي».

وعلى خط مواز أوعز نتنياهو إلى الجهات القانونية بلورة أدلة تسمح بإخراج الجناح الشمالي للحركة الإسلامية في إسرائيل عن القانون». أما غلعاد أردان وزير الأمن الداخلي فأمل «أن يتم قريباً اعتبار الجناح الشمالي للحركة الإسلامية خارجة عن القانون هي تعمل بشدة على إذكاء الكذب والتحريض، وكذلك يفعل أيضاً أعضاء الكنيست العرب». ورأت شخصيات من فلسطينيي ٤٨ في قرارات الحكومة الإسرائيلية وإجراءاتها تصعيداً خطراً. وقال باسل غطاس عضو الكنيست عن القائمة العربية المشتركة «من يصعد هو نتنياهو»، مضيفاً: إن «كلامه الخطير عن الحركة الإسلامية وحنين زعبي يمثل تصعيداً في هجومه على الجمهور العربي». ويصل الاحتجاج بين فلسطينيي ٤٨ ذروته اليوم الثلاثاء، مع إعلان لجنة المتابعة العربية لفلسطينيي ٤٨ عن إضراب عام يشمل المدارس احتجاجاً على الأحداث الأخيرة، واستمرار الانتهاكات في القدس والأقصى، وتنظيم مظاهرة قطرية في سخنين وإصدار بيان وتعميمه بلغات عدة حول الأوضاع والقرارات التعسفية، على أن يتوج الحراك غداً الأربعاء بجولة في القدس والمسجد الأقصى، تعبيراً عن ممارستهم لحقهم الطبيعي، وتحدياً لقرار نتنياهو منع أعضاء الكنيست العرب من زيارة المسجد الأقصى.

(الميادين)

دميرتاش يدعو العالم إلى تعزية الشعب التركي وليس القاتل أردوغان

تظاهرات وإضرابات تعم تركيا استنكاراً لسياسات العدالة والتنمية وتساهلها تجاه الإرهاب

أطلق التفجير الانتحاري المزدوج الذي أدى إلى مقتل ما يصل إلى ١٢٨ شخصاً في أنقرة قبل ثلاثة أسابيع من موعد الانتخابات شرارة انتقادات استهدفت إدارة الرئيس رجب طيب أردوغان في الوقت الذي تخوض فيه تركيا صراعاً في جنوب شرق البلاد حيث يتركز الأكراد.

وعن الموالين لأردوغان وحزبه العدالة والتنمية ذي الجذور الإسلامية: التفجيران مؤامرة جديدة من جانب قوى تلقى دعماً من الخارج لتقويض الدولة التركية وإلحاق الضرر بمكانتها في الشرق الأوسط.

أما خصومه ومنهم حزب الشعوب الديمقراطي المعارض المؤيد للأكراد الذي استهدفه التفجيران فإن أيدي إدارة أردوغان ملطخة بالدماء لفشلها على صعيد الاستخبارات في أفضل الأحوال وللتواطؤ في محاولة لإذكاء النعرة القومية في أسوئها.

وشهدت جميع المدن التركية منذ الصباح أمس الباكر تظاهرات واعتصامات وإضرابات عن العمل في عدد كبير من مرافق ومؤسسات القطاع العام والخاص وذلك استنكاراً لموقف وسياسات حكومة حزب العدالة والتنمية فيما يتعلق بالعمليات الإرهابية التي وقعت في أنقرة السبت وراح ضحيتها ١٢٨ قتيلاً ومئات الجرحى والمفقودين.

وخرج عشرات الآلاف من المواطنين إلى الشوارع في العديد من المدن ومنها إسطنبول وأزمير وأنقرة وأنطاليا ودیار بكر وهتفوا ضد الرئيس رجب أردوغان ووصفوه «بالقاتل والمجرم» واتهموا حكومته بالتعاون والتنسيق مع تنظيم «داعش» الإرهابي.

كما اعتصم الآلاف من المحامين والأطباء وطلبة الجامعات أمام المحاكم والمستشفيات والجامعات بالتزامن مع إضراب عن العمل في عدد كبير من المصانع والمؤسسات الخاصة والعامة رغم تهديدات الحكومة بطرد المشاركين في الإضراب. وكانت نقابات العمال والموظفين والاتحادات والروابط المهنية ناشدت أعضاءها المشاركة في الاعتصامات والإضرابات للتضامن مع ضحايا العمليات الانتحارية واستنكاراً لسياسات ومواقف الحكومة التي لم تتخذ التدابير اللازمة للتصدي لإرهاب «داعش».

ومن المتوقع استمرار الإضرابات والاعتصامات والتظاهرات اليوم الثلاثاء أيضاً وسط نداءات من الأحزاب للتظاهرات الليلية، على حين هدد وزير الداخلية أن «سلطات الأمن ستتصدى لها». بدوره طالب رئيس حزب الشعب الجمهوري التركي المعارض كمال كيليتشدار أوغلو وزيري العدل والداخلية التركيين بتقديم استقالتهما أو عزلهما من منصبهما في حال رفضهما الاستقالة على خلفية التفجيرين الإرهابيين في أنقرة. ونقلت صحيفة «جمهورييت» عن كيليتشدار أوغلو قوله في تصريحات صحفية عقب لقائه رئيس الحكومة: إن «وزير العدل التركي كنان ايبك كان يبتسم أثناء مؤتمر صحفي عقده مع وزيري الصحة والداخلية في العاصمة أنقرة عقب التفجيرين الإرهابيين على حين أصيب المجتمع بصدمة إثر وقوعهما وعليه لا يمكن أن يجلس على كرسيه مجدداً». وشدد كيليتشدار أوغلو على أن الحكومة مسؤولة عن حماية أرواح وأموال المواطنين منتقداً تصريحات وزراء العدل والصحة والداخلية على شاشات التلفزة التي تجاهلوا فيها وجود ضعف أمني.

من جهة أخرى هدد مراسل تلفزيون «اكيت» الموالي لحكومة حزب العدالة والتنمية بلال جون دوغدو في تغريدة له على موقع «تويتر» رئيس حزب الشعب الجمهوري بالقتل وقال في تغريدته: «كيليتشدار أوغلو الذي قال إن التفجير الانتحاري هو تقليد في الشرق الأوسط سيقتل وسيحاسب وسيحاكم ولن يستطيع الإدلاء بتصريحات كاذبة».

بدوره دعا رئيس حزب الشعوب الديمقراطي التركي المعارض صلاح الدين دميرتاش دول العالم إلى توجيه التعازي إلى الشعب التركي بضحايا التفجيرين الإرهابيين في أنقرة وليس إلى القاتل رجب أردوغان.

وقال دميرتاش في تصريح له: إن «الدولة هاجمت الشعب والتعازي يجب أن توجه إلى هذا الشعب وليس إلى أردوغان»، وأضاف: «قلوبنا تدمى ولكننا لن نتحرك بدافع الانتقام أو الحقد ونحن بانتظار الأول من تشرين الثاني موعد الاقتراع حيث سنبدأ العمل لإطاحة الديكتاتور».

من جهته اتهم رئيس حكومة حزب العدالة والتنمية أحمد داود أوغلو تنظيم «داعش» بتنفيذ التفجيرين الإرهابيين وقال في مقابلة مع شبكة «إن تي في» التلفزيونية: «إن الأولوية هي للتحقيق حول داعش وذلك نظراً لطريقة تنفيذ الاعتداء».

وأعلن داود أوغلو أن الانتخابات التشريعية المبكرة ستجري في موعدها في الأول من تشرين الثاني القادم مهما كانت الظروف.

وفي السياق ذاته حث الأمين العام لحلف شمال الأطلسي ينس ستولتنبرج أمس تركيا على الرد «بشكل متناسب» على الهجمات الإرهابية رغم أنها عانت أزمات الشرق الأوسط أكثر من غيرها في حلف الأطلسي، وأضاف: إن الأتراك «شهدوا عدة هجمات إرهابية. لهم الحق في الدفاع عن أنفسهم لكنني بالطبع أتوقع أن تبدي تركيا رداً متناسباً». ومن المؤكد أن ضمان الأمن في الانتخابات التي ستجري في الأول من تشرين الثاني سيصبح أكثر إلحاحاً الآن. ورغم أن الانتخابات ستسفر على الأرجح عن برلمان معلق لا يفوز فيه حزب بالأغلبية فإن أنصار أردوغان يعتقدون أن طول فترة عدم الاستقرار قد يدفع الناخبين إلى الحنين للعودة إلى حكم الحزب الواحد.

(سانا- رويترز- روسيا اليوم- الميادين)

احتجاجات في ديار بكر تفرقها قوى الأمن بالقوة (رويترز)

إنذار من شركة سيريتل موبايل تيليكوم المساهمة المغفلة إلى الزبائن في خدمة الهاتف الخلوي التالية أسماؤهم:

نظراً لعدم قيامكم بتسديد قيمة الفواتير المستحقة في ذمة كل منكم، فإننا نتوجه إليكم بهذا الإنذار طالبين منكم تسديد قيمة الفواتير المترتبة عليكم عبر أي من الوسائل التالية: مراكز خدمة سيريتل، جهاز الخدمة الذاتية، مراكز سيريتل بوتيك، الصراف الآلي ATM للزبائن الذين يملكون حسابات خاصة بهم في المصرف التجاري السوري أو العقاري، عبيلي فاتورة المتوفرة لدى الموزعين الفرعيين وذلك خلال عشرة أيام من تاريخ هذا الإعلان تحت طائلة اتخاذ كافة الإجراءات القانونية بحقكم أمام القضاء المختص والحجز على أموالكم المنقولة وغير المنقولة.

الاسم	اسم الأب	الرقم
نادر مهنا	سامي	٩٣٣٥٦٢٢٤٥
مهران ديبه	يونس	٩٣٣٥٦٥٠١٣
خالد رشو	جمال	٩٣٣٢٤٣١٣٣
عبدو البرو	حسن	٩٣٣٤٧١٤١٢
مازيات البكري	احمد	٩٣٣٦١٦٢٥٩
احمد شيخ علي	صالح	٩٣٣٦١٣٠٨٩
مياده الناعسه	علي	٩٣٣٤٦٣٦١٢
دسار فياض	ياسر	٩٣٣٤٣٣١١٢
محمد دامرجي	محمد بشير	٩٣٣٢٦١٢٧٦
عبد القادر عبد السلام	عبد اللطيف	٩٣٣٣١٧٨٦٧
اسامه الشهابي	سعيد	٩٣٣٣٩٥٥٣٥
محمود حمصيه	علي	٩٣٣٥٨٢٠٨٥
سليمان غيبور	قاسم	٩٣٣٤٠١٥٠٥
امجد السوده عدره	نجدت	٩٣٣٣٤٠٥٤٨
سليم اطامجة	نجيب	٩٣٤١٢٥٣٦٢
محمود عبه جي	غسان	٩٣٣٥٦٨١٦٠
رضوان جرجنازي	احمد	٩٣٣٣٥٨٧٦٤
بارعه الأكشر	احمد	٩٣٣٥٩٩٤٦١
حسان علي الأنقر	علي	٩٣٣٦٤٦٧٥٧
رأفت برو	عمر	٩٣٣٥٨٧٠٥٩
محمد فاتح بابللي	محمد	٩٣٣٨٥٠٥٤٨
هشام الدباس	عمر	٩٣٣٣١٥٨٣٠
محمد العلي	فهد	٩٣٣٣٩٠٢١١
سامر البيرق	مرشد	٩٣٣٢٩٧٧٠١
مريم مناع	نور الدين	٩٣٣٦٧٥٢٠٩
ياسر يعقوب	احمد	٩٣٣٥٠٦٨٣٧
احمد سامي جمالي	محمد نادر	٩٩٩٦٠٨٠٠٧
فاروق الحسون	علي	٩٣٣٧٥٦٩٩١
معن المعلم	احمد	٩٣٣٨٥٩٠٤٠
صالح العلي	سليمان	٩٣٣٨٧٤٠٩٧
فادي عرنوق	توفيق	٩٣٣٦٧٧٥٦٩
عبد الرحمن الزايد	حسين	٩٣٣٧٨٦٣٥٨

الاسم	اسم الأب	الرقم
محمود سواس	مصطفى	٩٣٣٣٥٢٦٩٣
عامر دخيل	موسى	٩٣٣٥٧٦٣٩٢
وليد حاج خلف	علي	٩٣٣٨٦٢١٤٤
سمر عقيل	مسلم	٩٣٣٨٣٣٦١٠
علي الذهب	محمد	٩٣٣٧٠٦٢٤٠
عبد القادر شيخ عيدو	مصطفى	٩٨٨٦٩٧٨٩٩
هشام مرزوق	احمد	٩٣٣٩٧١٢٠٧
صالح جوخدار	عبد الرحمن	٩٣٣٥٩٦٧٠٤
باسم زهره	علي	٩٣٣٦٥٩٠٨١
عبد الهادي الحفار	سعيد	٩٣٢٩٩٢٧٧٥
اسماعيل محسن	شحيده	٩٣٣٥٤١٣٢٦
محمود طبيخ	عبد الله	٩٣٣٩٨٢٥٠٠
محمد جمال	فاروق	٩٣٣٦٧٠٠٥٧
علي الخير	احمد قصي	٩٣٣٦٨٣٨٣٦
سمر حسن	عادل	٩٣٢٩١٧٧٧٦
علي العبيد	جلمود	٩٣٢٥٩٧٠٠٥
فادي زيدان	عبد الله	٩٣٢٦٥٦٨٦٥
دانيال الرستم	حسن	٩٣٢٤٤٥٤٣٤
زياد ذويكلي	مالك	٩٣٣٥٨٧٠٨٥
باسل المحمد	عبد الحكيم	٩٣٢٨٨٨١٧٨
عبد العزيز الحسيني	فريد	٩٨٨٦٦٣٨٨٣
لينا حاج يحي	احمد	٩٨٨٧٥٣٣٥٥
اسامه معنيه	اديب	٩٣٢٨٨٨٠٢٩
ابراهيم الخضري	عبد الله	٩٨٨٧٦٦٦٠٥
ابراهيم اسبر	رشيد	٩٨٨٦٦١٥٠٠
وسيل صالح	عدنان	٩٨٨٧١٧٩٧٥
محمد كدرو	ابراهيم خليل	٩٣٢٩٧٤٧٦٧
عدنان سلامه	عباس	٩٨٨٧٧٠٧٢٢
وجيه اليوسف	محمد	٩٨٨٣٨٨٢٤٤
احمد النابلسي	هاشم	٩٨٨٣٧٧٩٩٧
شادي يوسف	رياض	٩٣٢٩٤٤٣٣٩

الاسم	اسم الأب	الرقم
عماد المحمد الحمود	سليمان	٩٨٨٩٠٠١٩٠
عبير جليكو	مالك	٩٨٨٦٥٥١٦٦
ميلاد اسماعيل	سميع	٩٨٨٣٩١٣٧٢
معن المير محمود	مصطفى	٩٨٨٥١٩٥٨٦
عصام الجردي	حسين	٩٨٨٤٦٠٦٨٨
موسى القوجه	احمد	٩٣٦٣١٠٥٥٥
الياس عبد الله	سمير	٩٨٨٥٩٩٤٤٢
علي عضيمه	سليمان	٩٨٨٠٦٩٥٥٥
المقداد العطوي	خالد	٩٨٨٠٩٨٥٢٢
علي ودح	احمد	٩٩٩٣٤٠٢٣٠
اسامه المقبل	زياد	٩٣٢٤٤٢٤٧٤
ابراهيم حمود	يوسف	٩٩١٠٤٧٧٧٩
علاء الدين قناطري	محمد الخالد	٩٣٢٣٦٧٢٦٣
سليمان خلوف	جعفر	٩٩٤٠٧٩٧٠٠
محمد فايز قده	خالد	٩٣٣٨١٦٥٦٣
محمد حمدون	بكور	٩٣٢٦٥٣٩٧١
سومر اسعد	ماجد	٩٨٨١١١٩٤٤
محمد شاهين	عبد الرحمن	٩٣٢١٣٩٠٥١
عمار علي	احمد	٩٣٣٣٩٢٤٠٤
احمد عرفات	هيثم	٩٩١٤١١٩٤٩
انس مكارم	بسام	٩٣٢٤١٦٩٧٣
محمد الحلقي	يعقوب	٩٣٢٨٠٦٦٨١
علي حمد	نبيه	٩٣٠٥٧٧٠٥١
سائر الموسى	سمير	٩٨٨٩٣٩٤٦٧
فراس المحمد	خليل	٩٣١٦٥٨٨٩٣
أحمد باكير	مصطفى	٩٣٣٠٥٠٤٩٤
نسيم شاهين	عطا	٩٩١٧٤٨٧٧٦
منال حماد	رياض	٩٣٥٥٨٩٣٢٤
كنان سعيد	عدنان	٩٣٠١٥٤٩٢٢
ماهر ابراهيم	اسماعيل	٩٣١٤٣٥٥٣٧
محمد شفيق الدقر	محمد بديع	٩٣٥٩٠٠٧٢٤

الاسم	اسم الأب	الرقم
الكميت خليل	صديق	٩٣٨٧٤٨٥٦٦
سامي اسعيد	محمد ديب	٩٩٢٢٢٦٦٣٠
باسل مرعي	حسن	٩٣٥٤٨٤١٤٢
إياد المتني	نديم	٩٣٤٩٧٢٨٨٨
عماد عباس	محمد	٩٣٧٧٥٧٧٢١
فادي نجم	رشيد	٩٨٨٩٢١٨١٤
مهيار ابو خشبه	عبد الرزاق	٩٩٣٨٩٢٣٣٢
محمد كريدي	فاروق	٩٩١٠٤٩٨٦١
امين الفارس	محمد	٩٣٤٠٤٠٧١٤
محمد انس بوشي	مروان	٩٣٠٤٨٩٢٥٢
عطاف الشومري	نايف	٩٩٤٩٧٤٦١٢
مهران طراف	عبدالرحيم	٩٩٤٨١٢٤٢٨
عبد الله عبد الرحمن	عبد القادر	٩٣٣٣٩٣٢٢٨
ريم عباس	عادل	٩٩١٩٢٧٧٧٩
علاء الصالح	وليد	٩٣٧٣٦٣٥٣٦
محمد سهيب عطعط	محمدبها	٩٣١٤٧٧٥٧٧
عبد الله عثمان	حسن	٩٩٣٨٤٨٧٧١
عبد الجواد سعيد	عدنان	٩٣٣٣٥٤٨١٥
عمار علي	نزار	٩٩٢٥٠٤٨٤٨
مها رضوان	محمد ديب	٩٩٤١١٨٤٥٩
ياسر البريجاوي الحمصي	ابراهيم	٩٣٤٧٩٥٤٨٦
محمود جركس	محمد	٩٣٣٢٢٦٧٤٥
نور ادهم ابوكف	ادهم	٩٣٤٧١٢٣٥٧
علي سليمان	ناصر	٩٨٨٦٥٣٤١٩
باسل زرقه	مصطفى	٩٣٤٩٤٣٠٧٦
علي الاسماعيل	عبد الكريم	٩٣٤٧٥٧٨١٨
حسناء عبد الغني كنعان	عبد الغني	٩٣٣٥٨٣٧٧٦
ريمه حمامه	محمد فاتح	٩٣٢٨٦٥٨٦٥
فادي شاهين	عدنان	٩٣٤٠٢٠٥٦٠
رامي نايف	عبد الكريم	٩٣٠٩٥٠٨٤٧
علي زمام	اسكندر	٩٣٤٠٩٧٠٩٥

الاسم	اسم الأب	الرقم
هاني سليمان	اسكندر	٩٣٤٠٩٧٠٩٥
منصور مبارك	نافذ	٩٣٤٧٣٩٥٥٥
محمود الجربوع	مختار	٩٣٨٦١٢٩٦٤
سليم ديب	كريم	٩٣٤٣٦٩٥٥٥
رافت الشيخ ابراهيم	اسعد	٩٣٢٤٥٠٧١٢
هلا شاهين	عبدالعزيز	٩٣٠٣٥٦١٢٣
احمد محمود بركات	محمد	٩٩٣١٧٠٦٥٩
حنان محمد المحمد	محمود	٩٣٢٦٥٢٠١٣
محمد كامل بدور	محمد	٩٣٢٩٢٨٥٠٦
محمد طوبال علي	محمد سامر	٩٣٣٨١٠٠٦٢
عبد الجبار المحاصده	رفيق	٩٣٤١٨٣١١١
مضر داود	عبد الكريم	٩٣٣٩٧٥٨٦٢
عطا الله سمير مكيه	باسم	٩٣٢٢٨١١٩٠
مضر قصي ابوتك	سمير	٩٣٢٩٦١٥٥٤
حسين علي	قصي	٩٩٤٣١٦٠٣٧
ايثار ابراهيم	صلاح الدين	٩٩٢٢٤٣٠٨٨
ميشيل زخور شهدا	جمال	٩٩٣٥٤٨٨١٨
ابراهيم الحمو النعيمي	زخور	٩٣٣٢٧٢١٨٤
نورا عبد القادر عمام	عبد الجواد	٩٣٧٣٨٠٣٩٩
فاطمه حسين القاضي	عبد القادر	٩٩٤٠١٣٦٩٤
سلاف فلاح	حسين	٩٨٨٧٠٤٢١٨
كارولين تامر	مناف	٩٩٤٢٠٥٦٨٨
ميساء نور الدين	الياس	٩٩٢٦٢٤٧١٧
هنادي سريدح	جدعان	٩٣٢٦٥٢٧٠٨
ماجد الحاجي	خليل	٩٣٧٤٠٣٢٢٢
مهند البغدادي	صبري	٩٩٤٢٩٨١٩٧
احمد سليمان خربوطلي	محمد بشير	٩٣٢٠٣٣٨٠٧
محمود دادو	حسين	٩٣٠٧٤٩٠١٢
محمد ابو راس	محمد	٩٣٢٠٧٦٣٢٨
محمد وائل محمد عدنان الحلبي	عبد السلام	٩٣٣١١٦٩٦٩
اماني العسلي	محمد عدنان	٩٩١٧٤٨٥٩٣