# الوطن

عينٌ على الوطن...

سورية يومية سياسية مستقلة

١٢ صفحة | ٢٥ ليرة سورية

الإثنين ١١ تموز ٢٠١٦ | الموافق ٦ شوال ١٤٣٧ هـ | العدد ٢٤٣٤ السنة العاشرة | **الناشر** | الشركة العربية السورية للنشر والتوزيع | www.alwatan.sy

Al-Watan | Daily Syrian Independent Political Newspaper | July 11, 2016 | No. 2434 | 10th year


## نواب يطالبون بحلول لوقف خطف المواطنين وسرقة الممتلكات

**الوطن**

طالب أعضاء مجلس الشعب في اجتماعهم أمس بإيجاد حلول جذرية وسريعة لبعض القضايا ولاسيما المستعجلة كموضوعي الخطف والسرقة، مشددين على ضرورة التعامل مع مسألة خطف المواطنين وسرقة الممتلكات التي تحدث في بعض المناطق ولاسيما على طريق خناصر وخنيفيس ومنطقة الغاب عموماً.

كما طالب الأعضاء بضرورة إيجاد حل لمشكلة المخطوفين من أهالي ريف اللاذقية الشمالي ومعالجة موضوع الخطف بوضع وحدة خاصة في كل محافظة لمراقبة الخاطفين.

وأكد الأعضاء على أهمية المصالحات المحلية باعتبارها ضرورة وحاجة مشيرين إلى أنه يجب التعامل معها وفقاً لمعايير سليمة وصحيحة تؤدي الهدف المطلوب منها.

ووعدت رئيس المجلس هدية عباس بنقل المقترحات والمطالب إلى الجهات المختصة وإيجاد حلول لها، مؤكدة أنه سيتم قريباً حل مشكلة الأهالي في مراكز الإيواء بالضمير وذلك بالتعاون مع الجهات المعنية.

وفي سياق متصل تقدم أعضاء المجلس بمقترحات حول تعديل نظامه الداخلي، وتشكيل لجنة لمحاربة الفساد بكل مفاهيمه ولدراسة التعديلات وتشكيل لجنة اقتصادية مؤقتة لوضع دراسة لتحسين مستوى معيشة المواطن، داعين إلى تشكيل لجان جديدة تمكنهم من أداء واجبهم على أكمل وجه وبما يسهم في معالجة المشكلات وإيجاد الحلول المناسبة ومواكبة التطورات الحاصلة.

(التفاصيل ص٦)

## من شيلكوت إلى وارسو

**بنت الأرض**

انشغلت وسائل الإعلام الغربية والعربية خلال الأسبوع الماضي بنتائج لجنة شيلكوت التي حققت في مشاركة بريطانيا في الحرب على العراق عام ٢٠٠٣، حيث استنتج التقرير أنه كان هناك «خطأ» في التقدير من حكومة بلير وأنّ المملكة المتحدة انضمت إلى الحرب قبل التأكد من وجود أسلحة دمار شامل وقبل انتظار نتائج التفتيش، الأمر الذي أدى إلى «مقتل جنود بريطانيين». ويتحدث التقرير عن نقاط تفصيلية عدّة وعن علاقة بلير مع بوش وأنه وعده أن ينضم إلى الحرب مهما كانت الظروف مع دعوة ضمنية إلى محاسبة المسؤولين. ولكنّ اللافت جداً أن التقرير لم يذكر من قريب أو بعيد مقتل الملايين من الشعب العراقي وتدمير بلد كامل وتخريب بناه التحتية بما في ذلك التعليم والصحة والكهرباء والخدمات، ومازال العراق بعد ثلاثة عشر عاماً من حرب الغربيين عليه يحصد وابل نتائج تلك الحرب الظالمة عليه من عنف وإرهاب وفوضى وتدخل أجنبي. وكأنّ هؤلاء الجنود البريطانيين قد قتلوا في رحلة صيد إلى العراق وكأنهم لم يقتلوا أضعافاً مضاعفة من أبناء شعب حضاري لم يهدد بريطانيا ولم يعتد عليها. كما لا يوجد أيّ إشارة أبداً إلى حجم المأساة التي سببتها تلك الحرب لبلد عربي مستقل وعضو في الأمم المتحدة وشعب سليل حضارة رفدت البشرية بقيم وقوانين وثقافة مازالت تعتبر مصدراً ثرياً للإنسانية برمتها. والسبب في عدم ذكر الشعب العراقي هو العنصرية المتأصلة في العقل الغربي الذي لا يعتبر العرب ذوي قيمة بشرية تستحق الذكر أو الاحترام، ولا يعتبر الحياة الإنسانية العربية مساوية للحياة الإنسانية في الغرب. ومع ذلك هناك من ينظر من المفكرين العرب، وخاصة ما يسمى هذه الأيام «المعارضة»، لعدالة الغرب وقوانين الغرب في المساءلة والمحاسبة. المساءلة والمحاسبة عن أي شيء له علاقة بالغرب وليس عن حجم الكارثة التي حلّت بالعراق أو ليبيا أو سورية أو اليمن أو البحرين وقبلها فلسطين ولبنان نتيجة سياستهم تجاه شعوبنا العربية. فهل آن الأوان أن نتيقن جميعاً أن سياسات الغرب الخاصة ببلاده وشعبه لا تنطبق علينا، وأنه لم ولن يعامل شعوبنا كما يعامل شعوبه والأمثلة في التاريخ، وإلى حدّ اليوم، أكثر من أن تحصى من فلسطين إلى العراق وليبيا وسورية واليمن، وقبلها أيام الاستعمار القديم في الجزائر والمغرب وتونس والسودان. بل على الرغم من كل هذا التاريخ الدموي الذي يصفع العرب في وجوههم عند كل مفصل، ترى بعض الحكام العرب يرتهنون تماماً لإرادة الغرب وقراراته المعادية لأشقائهم فيوفرون للغرب التمويل والقواعد العسكرية لشن الحرب على الدول العربية الشقيقة. ورغم أن القرارات الدولية التي قد تتسم بنوع من الإنصاف، أو حتى الحيادية، لا يتمّ تطبيقها أبداً، نجد هؤلاء الحكام متمسكين بتطبيق القرارات التي تنال من سيادتنا واستقلالنا بذريعة الامتثال للشرعية الدولية، والحقيقة هي أنهم خانعون مطأطئو الرؤوس للإرادة الغربية المتعطشة للمزيد من الحروب على العرب.

وأتفكر في دول العالم كافة فلا أرى حكاماً لديهم ذات الاستعداد للتابعية والارتهان لإرادة من يستهدف شعوبهم، مهما كان هذا الاستهداف مغلفاً بالشعارات الراقية التي تخفي المسار الحقيقي للتعطش الغربي للحروب، لما يحقق له من تشغيل لمصانع السلاح، لأنه في هذا المجال سيد اللعبة. إذ إن اللغة التي يستخدمها لتوصيف الأحداث لا تمت بصلة للعدوان والوحشية التي يمارسها ضدّ شعوبنا العربية ويتخذ من هذه اللغة غطاء لممارساته.

وفي هذا الصدد يتخذ الغرب من «الغموض البناء» أسلوباً وعملاً ومنهج ممارسة، فها هو اجتماع الناتو على سبيل المثال يعقد في وارسو في تحدٍ واضح للصيغة التاريخية التي كانت تعتمد على وجود حلفين خلال الحرب الباردة، حلف وارسو الذي كان يتزعمه الاتحاد السوفييتي، وحلف الناتو بقيادة الولايات المتحدة. وبعد تفكيك الاتحاد السوفييتي تمّ تفكيك حلف وارسو وكان الاتفاق أن يتم أيضاً تفكيك الناتو، ولكن بدلاً من ذلك فقد انضمت بلدان كانت أعضاء في وارسو إلى حلف الناتو الذي أصبح الحلف العسكري الوحيد في العالم. لقد اجتمع أعضاء هذا الحلف في وارسو واتخذوا قرارات بنشر منظومات أسلحة وقوات مقاتلة على حدود روسيا، وكما قررت الولايات المتحدة نشر أسلحة في كوريا الجنوبية تفادياً، كما يزعمون، لأي عمل تقوم به كوريا الشمالية، وكلّ هذه الإجراءات العسكرية التي تكلّف مليارات الدولارات يسمونها دفاعية، رغم أنه لا توجد أي دولة تهدّد الناتو ولم تقم روسيا أو غيرها بأي إجراء عسكري يستدعي هذه الخطوات العسكرية الضخمة، والتي تعتبر خطوات متسارعةً لعسكرة المنطقة والعالم وبدء سباق تسلح جديد يخدم مصالح المجمع الصناعي العسكري. ومع ذلك فإن من يقرأ بيان الناتو يقرأ استمرار الرغبة للحوار مع روسيا، ولكن طبعاً الحوار تحت وقع كلّ هذه الإجراءات الاستفزازية مختلف تماماً عن الحوار من دون وجود مثل هذه الإجراءات. أي إنهم يمارسون إرهاب الدولة كي يكسبون الحرب قبل أن تبدأ ويدّعون أن سياساتهم دفاعية وأنهم يتحسبون لأي عدوان قد يحصل على حدودهم. وفي شيلكوت وفي قرارات الناتو شعور دفين بالتفوق الغربي وأنّ حياة أي إنسان غربي لا تعادلها حيوات الملايين من البشر. هذا هو العالم الذي يصرّون على بنائه، عالم معتمد على عنصرية الغرب في مقاربة أي شعب. وينطبق هذا، كما نرى، على مواطنيهم من لون آخر، فها هي العنصرية الدفينة ضدّ الأميركان من أصل إفريقي تطلّ برأسها من جديد على الولايات المتحدة بعد انتشار العنصرية ضدّ اللاجئين والمهاجرين المسلمين وحتى ضدّ السوريين. لو كان الغرب يؤمن بحقوق الإنسان وبالمساواة في الإنسانية لما اتخذ عشرات الفيتو ليمنع الشعب الفلسطيني من الحفاظ على حقوقه في أرضه ولما دعم سياسة التطهير العرقي والاستيطان البغيض في فلسطين، ولما دعم الحرب على الدول العربية، ولما دعم الإرهاب تسليحاً وتدريباً، ولما دعم الدول الرجعية القمعية المعادية لشعوبها العربية. إذا كان البعض، بعد كلّ هذا وذاك، يتحدث عن إيمان الغرب بحقوق الإنسان والديمقراطية لجميع البشر، ويكبرون فيه مساءلة المسؤولين فقط عن القتلة من جنوده، وليس ضحاياهم من العراقيين والعرب، فهذا يعني أنه على أعينهم غشاوة وفي آذانهم وقر!!!

## الرئيس الأسد للبرلمانيين الأوروبيين:

# مشكلات دولكم سببها دعم قادة الغرب للإرهابيين

## باريس تطالب موسكو وواشنطن باستهداف النصرة.. وأوباما: لا يمكننا حل الأزمة بمفردنا

**الوطن – وكالات**

أكد الرئيس بشار الأسد أن المشكلات التي تواجهها أوروبا اليوم من الإرهاب والتطرف إلى موجات اللجوء، سببها تبني بعض قادة الغرب سياسات لا تخدم مصالح شعوبهم وخاصة عندما قدم هؤلاء القادة الدعم والغطاء السياسي للمجموعات الإرهابية في سورية، على حين أقرت أميركا بعجزها عن حل الأزمة السورية «بمفردها»، بعدما طالبت باريس موسكو وواشنطن باستهداف جبهة النصرة التي «تتعزز» مع إضعاف تنظيم داعش الإرهابي.

واعتبر الرئيس الأسد خلال استقباله أمس وفداً من البرلمان الأوروبي برئاسة خافيير كوسو نائب رئيس لجنة الشؤون الخارجية في البرلمان، أن ما يجري في سورية والمنطقة من الطبيعي أن يؤثر بشكل كبير على أوروبا بحكم الموقع الجغرافي والتواصل الثقافي بينهما، لافتاً إلى أن المشكلات التي تواجهها أوروبا اليوم من الإرهاب والتطرف إلى موجات اللجوء سببها تبني بعض قادة الغرب سياسات لا تخدم مصالح شعوبهم وخاصة عندما قدم هؤلاء القادة الدعم والغطاء السياسي للمجموعات الإرهابية في سورية.

وتناول الحديث، بحسب وكالة «سانا»، الأوضاع في سورية والحرب الإرهابية التكفيرية التي يتعرض لها الشعب السوري والآثار التدميرية لتمدد الإرهاب الذي ضرب في مناطق عدة من العالم.

وشدد الرئيس الأسد على أهمية دور البرلمانيين الأوروبيين في تصويب السياسات الخاطئة لبعض حكوماتهم والتي أدت إلى تفشي ظاهرة الإرهاب وإلى تدهور الأوضاع المعيشية للسوريين عبر الحصار الاقتصادي الذي فرضوه على الشعب السوري، وكل ذلك دفع كثيراً منهم لمغادرة بلدهم واللجوء إلى الدول الأخرى.

وشدد البرلمانيون الأوروبيون على ضرورة الحفاظ على سيادة سورية وعدم المساس بها وأن السوريين وحدهم من يقررون مستقبل بلدهم بعيداً عن أي تدخل خارجي، مشيرين إلى أن زيارتهم لسورية ومشاهدة ما يعانيه الشعب السوري من جرائم الإرهاب ستمكنهم من العمل من أجل تصحيح سياسات الحكومات الأوروبية والضغط باتجاه رفع العقوبات الجائرة المفروضة على الشعب السوري.

كما التقى الوفد البرلماني الأوروبي أمس مفتي سورية أحمد حسون والذي دعاهم إلى رفع صوتهم عالياً داخل البرلمان الأوروبي بوجه سياسة الغطرسة والتسلط الأميركية على دول العالم ومقدراتها.

ولفت حسون إلى أن المخطط المشبوه الذي تعمل الولايات المتحدة والكيان الصهيوني وتركيا ونظام آل سعود على تنفيذه في سورية إنما يهدف إلى تقسيمها وتفتيتها.

في الأثناء، أكد الرئيس الأميركي باراك أوباما في حديث نشرته صحيفة «إل باييس» الإسبانية، أمس، أن بلاده تعمل «بلا كلل من أجل إيجاد تسوية دبلوماسية للحرب في سورية، ونسهم بشكل كبير في تقديم المساعدات الإنسانية وأكثر من أي بلد آخر في العالم، كما ندعم عقد لقاءات دولية على أعلى مستوى لبحث قضية اللاجئين في الخريف المقبل»، مستطرداً وفق موقع «روسيا اليوم»، بالقول: «من الواضح أنه لا يمكن لأي أمة، حتى ولو كانت بقوة الولايات المتحدة أن تحل مثل هذه المشاكل بمفردها».

من جهته، حذر الرئيس الفرنسي فرنسوا أولاند في العاصمة البولونية وارسو من أن يؤدي إضعاف تنظيم داعش في سورية إلى تعزيز فصائل متطرفة أخرى مثل جبهة النصرة، مطالباً واشنطن وموسكو بأن تستهدفا في غاراتهما أيضاً هذا الفرع السوري لتنظيم القاعدة، وفق ما نقلت وكالة «أ.ف.ب».

الرئيس الأسد خلال استقباله وفداً من البرلمان الأوروبي برئاسة خافيير كوسو نائب رئيس لجنة الشؤون الخارجية (سانا)

## معارضون في الائتلاف يواصلون الاستدارة!

**الوطن – وكالات**

ذكر موقع «زمان الوصل» المعارض أن نائب رئيس الائتلاف المعارض موفق نيربية اتصل برئيس «هيئة التنسيق الوطنية» المعارضة حسن عبد العظيم في ٣٠ الشهر الماضي وقال له: «أتفق معك بأن بقاء (الرئيس بشار) الأسد في المرحلة الانتقالية واقعي ومنطقي، لكن الإفصاح بذلك علناً قد يستغله الصقور في الائتلاف و«العليا للمفاوضات» للهجوم على التكتل الديمقراطي والهيئة»

في الأثناء وصف عضو الائتلاف ميشيل كيلو دراسة أميركية بعنوان «خطة سلام من أجل سورية» بـ«المقلقة جداً»، وفي مقال نشرتها صحيفة «العربي الجديد» المولة قطرياً، قال كيلو إن «صديقنا الأميركي المخلص نجح في الضحك علينا وخداعنا، طوال السنوات الخمس الماضية التي كنا في أثنائها في غفلة أوقعتنا في حال من الغباء وسوء التقدير والفهم».

## مقتل أميرها في الرستن.. و٧٥ آخرين بمحيط الكاستيلو.. و١٧ من مسلحي الغوطة

# «النصرة» تفشل في «كسر الحصار» عن مسلحي حلب

**حلب – الوطن**

أفشل الجيش العربي السوري معركة «كسر الحصار» عن مسلحي حلب التي أعلنتها «جبهة النصرة» الإرهابية، كما أحبط محاولة تسلل للمسلحين إلى قلعة حلب، في حين تمكن الجيش السوري من قتل زعيم النصرة في الرستن المدعو محمود عبد الكريم بروق، وكذلك ١٧ مسلحاً في غوطة دمشق الشرقية.

وانقشع غبار معركة النصرة لفك الحصار عن مسلحي المدينة فجر أمس، بخيبة أمل كبيرة مني بها فرع «القاعدة» الذي أوكلت إليه الدول الداعمة وفي مقدمتها تركيا والسعودية وقطر المهمة التي عجزت عنها سابقاً فصائل المسلحين مجتمعة بزعامة ميليشيا «نور الدين الزنكي»، ولتعلن «جزيرة» قطر أن النصرة والفصائل التي تقاتل وراءها انسحبت من محيط الكاستيلو بالكامل بعد فشلها في كسر الحصار.

وبين مصدر ميداني لـ«الوطن» أن لا صحة مطلقاً لما أشاعته وسائل إعلام المعارضة المسلحة عن تقدم النصرة وحلفائها في مزارع الملاح الجنوبية وبعض النقاط المتاخمة لطريق الكاستيلو، آخر معبر يربط المسلحين المتمترسين شرقي المدينة بريف المحافظة، مشيراً إلى أن الجيش وحلفاءه كبدوا المهاجمين خسائر كبيرة جداً في الأرواح والمعدات قبل أن يعلنوا اندحارهم من المنطقة الإستراتيجية.

وقال المصدر: إن الجيش أفشل الهجوم في بدايته مضعفاً الروح المعنوية للمسلحين بمنع وصول مفخختين إلى نقاط تمركزه انفجرتا في منطقة بعيدة منها، في الوقت الذي دمر أكثر من خمس مفخخات أخرى ليستوعب «معركة المفخخات» التي عوّل عليها كثيراً لإحداث خرق في الخطوط الأمامية للجبهة التي ظلت مشتعلة طوال ليل أول من أمس من دون تحقيق أي أمل للمسلحين والدول الداعمة لهم بالتقدم في محيط مزارع الملاح أو جبهتي الخالدية والليرمون اللتين حافظ فيهما الجيش على نقاطه المتقدمة التي وصلها خلال الأسبوع الأخير.

وما لبثت تنسيقيات ميليشيات المعارضة المسلحة أن اعترفت بالخسائر البشرية الكبيرة التي منيت بها جراء معركة فك الحصار عن مسلحي الأحياء الشرقية من المدينة، وسجلت التنسيقيات مقتل ٧٥ مسلحاً منهم ٧ قادة ميدانيين عرف منهم قائد عمليات جبهة الملاح محمد عبد الكريم شريفة وقائد لواء صقور الجبل أبو دانة الأنصاري في حين اعترف المكتب الإعلامي لـ«فيلق الشام» الموالي لـ«القاعدة» بمقتل ١٧ مسلحاً بين صفوفه في مقدمتهم العقيد الفار محمد بكار والرائد الفار زهير حربا، بحسب بيان له.

من جهتهم أكد ناشطون على فيسبوك أن وحدة من الجيش أحبطت محاولة مجموعة إرهابية التسلل إلى قلعة حلب.

وفي منبج أكدت مواقع معارضة أن «قوات سورية الديمقراطية» سيطرت على حي الحزاونة بشكل شبه كامل، وأصبحت على مسافة واحد كلم من مركز المدينة، كما تقدمت قرب المشفى الوطني، على طريق حلب، وسيطرت على عدة مبان.

إلى غوطة دمشق الشرقية أكد ناشطون على فيسبوك مقتل ١٧ مسلحاً وجرح عدد آخر إثر الضربات الجوية التي نفذها سلاح الجيش السوري على حوش نصري وحوش الضواهرة والميدعاني بقطاع المرج صباح أمس.

وفي حمص أكد مصدر عسكري لـ«الوطن» سيطرة الجيش على عدد من المزارع والتلال الواقعة بين قريتي أبو العلايا وخطاب في الريف الشمالي الشرقي للمحافظة، كما أكد مقتل أمير النصرة في مدينة الرستن محمود عبد الكريم بروق مع ١٠ من عناصره على الأقل في المنطقة الواقعة بين قريتي الغجر والزارة بريف حمص الشمالي.

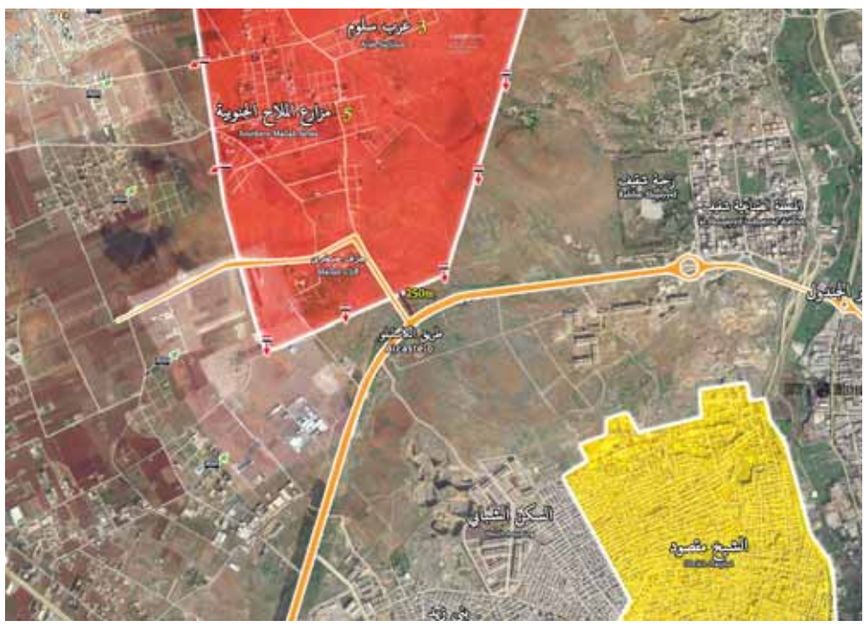


الجيش السوري يحبط هجوماً مضاداً للنصرة وحلفائها لإبعاده عن طريق الكاستيلو شمال حلب (عن الانترنت)

## مفاوضات جديدة لإخراج النصرة وداعش من اليرموك

**الوطن**

أكدت مصادر وثيقة الاطلاع، أن مفاوضات تجري حالياً عبر وسطاء لإخراج تنظيمي جبهة النصرة وداعش من مخيم اليرموك جنوب دمشق.

وفي تصريح لـ«الوطن» قالت المصادر التي فضلت عدم ذكر اسمها: «إن وسطاء دخلوا منذ فترة وجيزة إلى المخيم وأجروا مفاوضات مع النصرة للخروج من المخيم وأن جولة قادمة من المفاوضات ستجري في اليومين المقبلين».

وأضافت: أبرز ما دار في المفاوضات هو سؤال وجهه الوسطاء لمتزعمي النصرة وهو: متى ستسلمون المخيم؟ موضحة أن المفاوضات تركزت على ثلاث نقاط أبرزها مسألة «فتح طريق الخروج»، ومؤكدة أن المفاوضات باتت «شبه منتهية» وأن مسألة الخروج ستتم قريباً.

وأكدت المصادر أن «المفاوضات تجري مع النصرة وداعش في آن واحد للخروج من المخيم»، وقالت: «الآن النصرة ولاحقاً داعش».

وأوضحت، أن هذه المفاوضات مع التنظيمين «لا علاقة لها بالاتفاق الذي تم في أواخر العام الماضي لإخراجهما من المنطقة الجنوبية»، وتعثر تنفيذه غداة مقتل زهران علوش قائد ميليشيا «جيش الإسلام».

ورداً على سؤال حول الترتيبات الأمنية في المخيم بعد خروج النصرة وداعش أكدت المصادر أن «الدولة ومنظمة التحرير الفلسطينية ستتوليان إدارته».

## أدوية مهربة لطب الأسنان والجمارك تتحمل المسؤولية

**محمد منار حميجو**

أعلن نائب نقيب أطباء الأسنان السوريين وعضو مجلس الشعب صفوان قربي عن كميات كبيرة من المواد والمستحضرات الطبية الخاصة بمعالجة الأسنان مهربة ومزورة، على حين ضبطت وزارة الداخلية عبر الأمن الجنائي بحلب كميات كبيرة من المواد الطبية والمستحضرات الداخلة في علاج الأسنان مهربة ومنتهية الصلاحية.

وفي تصريح لـ«الوطن» حمل قربي إدارة الجمارك العامة جزءاً كبيراً من المسؤولية، مؤكداً أنها تعمل منفردة.

(التفاصيل ص٦)

## المستوردات تتراجع قيمتها من ٨,٥ إلى ٤,٤ مليارات دولار في عام

**الوطن**

أعلنت وزارة الاقتصاد والتجارة الخارجية أن حجم الاستيراد انخفض من ٨,٥ مليارات دولار لعام ٢٠١٤ إلى ٤,٤ مليارات دولار العام الماضي، مبينة أن اعتماد الحكومة سياسة تخفيض الاستيراد وتصحيح الميزان التجاري قام على تخفيض موافقات الاستيراد.

وأكدت أوساط تجارية مختلفة أن الوزارة ما زالت تحبس طلبات إجازات وموافقات الاستيراد فهي لم تصدر أي موافقة منذ أكثر من عشرين يوماً، وانتقد بعض التجار تعليماتها الأخيرة الخاصة بقواعد وضوابط الاستيراد التي جاءت بعد مرور أكثر من سنتين على وعودها باعتمادها.

وقالت المصادر لـ«الوطن»: إن تنفيذ هذه القواعد في غير محله وخصوصاً بعد اشتداد الأزمة وانحسار عمليات التصدير والاستيراد وضيق منافذها وخروج أعداد كبيرة من المستودعات والمخازن والمتاجر عن الخدمة لوقوع معظمها في ضواحي المدن.

وأكدت الوزارة أنها رفعت نسب ترشيد الاستيراد للعام الحالي بسبب تطور مستوى الإنتاج والتصدير والتشغيل، مبينة أن إدارة التجارة الخارجية تهدف إلى تصحيح الميزان التجاري على مستوى الاقتصاد الكلي عبر زيادة نسبة تغطية الصادرات للمستوردات وبما يتوافق مع تعافي العملية الإنتاجية وعمل الصناعات الصغيرة والمتوسطة لخلق عوائد اقتصادية بالقطع الأجنبي.

وأشارت الوزارة إلى أنها تعمل على تحقيق التكامل مع السياسة النقدية المتمثلة باستقرار سعر الصرف وتعزيز موقع المصرف المركزي من القطع الأجنبي وحماية الليرة.

(التفاصيل ص٦)

## استلام ٣٠٠ ألف طن من القمح في الحسكة

**الحسكة - دحام السلطان**

قال مدير الزراعة بالحسكة عامر سلو: «إنه تم استلام ٣٠٨ آلاف طن من القمح، في حين من المتوقع أن تستكمل عملية التسويق لتصل إلى نحو ٤٠٠ ألف طن خلال الموسم الحالي»، بعد أن كانت عمليات التسويق من الحسكة وحدها تصل إلى مليون ونصف مليون طن قبل الأزمة.

وأكد سلو لـ«الوطن» أن المديرية «تنتظر وصول كميات جيدة من الأدوية واللقاحات البيطرية».

(التفاصيل ص٧)