صاروخ حوثي يستهدف جنوب الطائف بالسعودية.. والتحالف يرد بخمسين غارة

شنت طائرات التحالف السعودي أكثر من خمسين غارة على صنعاء وتعز والمحويت وصعدة بعد وصول صاروخ أطلقه الحوثيون إلى جنوب مدينة الطائف السعودية، في تهديد أصبح يقض مضجع المملكة التي لم تتمكن من إبعاد خطر الصواريخ الحوثية عن أراضيها.

وفي صنعاء عاش سكان المدينة ليلة من الرعب أعادت التذكير بأجواء الأيام الأولى للحرب حيث شنت مقاتلات التحالف السعودي ثماني غارات عنيفة استهدفت المجمع الرئاسي في جنوب صنعاء ومعسكر قوات الأمن المركزي.

وفي مدينة تعز حيث تستمر المواجهات بين القوات الموالية للحكومة، والحوثيين وحلفائهم من قوات الرئيس السابق علي عبد الله صالح، قصفت مقاتلات التحالف بأكثر من خمس عشرة غارة مواقع الحوثيين في مطار المدينة والمنطقة المحيطة به، على حين استمرت المواجهات في أرياف المحافظة مع ورود أنباء عن سيطرة تحالف الحوثيين وصالح على الطريق الرئيسي الذي يربط المحافظة بمحافظة لحج.

وفي محافظة المحويت ذكر سكان أن طائرات التحالف شنت أكثر من إحدى عشرة غارة على معسكرات ومواقع لقوات الأمن المركزي الموالية للرئيس السابق كما طال القصف مناطق الشريط الحدودي في محافظة صعدة مع السعودية حيث قال الحوثيون إنهم قصفوا بصواريخ الكاتيوشا مواقع الجيش السعودي في تلك المناطق، وتحدثوا عن مقتل تسعة مدنيين في غارة استهدفت منزلاً في مديرية باقم.

أما في محافظة حجة غرب البلاد فقال المركز الإعلامي للمنطقة العسكرية الخامسة، إن مسلحي جماعة الحوثيين والقوات الموالية للرئيس السابق، هاجموا مواقع القوات الموالية للحكومة اليمنية في محيط مدينتي حرض وميدي حيث تدور مواجهات عنيفة ومتواصلة بين الجانبين منذ عدة أشهر.

هذا التصعيد جاء بعد تأكيد الحوثيين وصول صاروخ سكود المطور محلياً إلى جنوب مدينة الطائف السعودية للمرة الأولى منذ بداية الحرب وقول وسائل إعلام سعودية إن جسماً غريباً سقط في منطقة نائية جنوب المحافظة نافية بذلك أخباراً عن استهداف قاعدة الملك فهد العسكرية.

إلى ذلك قتل ١٤ يمنياً وأصيب آخرون بينهم أطفال جراء عدوان التحالف السعودي على عدة مناطق في اليمن.

وأوضح مصدر أمني يمني لوكالة سبأ أن عشرة أشخاص هم ستة أطفال وأربع نساء قتلوا وأصيب طفلان آخران جراء استهداف الطيران السعودي مدرسة ومنزلاً في محافظة صنعاء.

وأشار المصدر إلى مقتل أربعة يمنيين بينهم امرأة وابنتاها وإصابة سبعة آخرين في غارات استهدفت منازل وسيارتين بمحافظة صعدة.

وفي محافظة الحديدة استهدف طيران التحالف المركز الثقافي ما أدى إلى مقتل يمني وإصابة ثمانية آخرين كما استهدف بعدة غارات محافظات عمران وحجة ومأرب والجوف وتعز وجيزان.

إلى ذلك قتل ثلاثة من عناصر الأمن اليمني وأصيب ٧ آخرون بينهم مدنيان اثنان بمحافظة لحج إثر انفجار عبوة ناسفة وضعت وسط أحد الأسواق.

ورداً على العدوان السعودي قصفت القوة الصاروخية والمدفعية للجيش اليمني واللجان الشعبية تجمعات للجنود السعوديين وآلياتهم العسكرية في المخروق والخوبة بنجران محققة إصابات مباشرة بين صفوفهم.

وأشار مصدر عسكري يمني إلى أن وحدات القناصة في الجيش اليمني واللجان الشعبية قنصت جنديين سعوديين وأحرقت آلية سعودية بصاروخ موجه في الربوعة بنجران بالتزامن مع استهداف تجمع للجنود السعوديين في منطقة الخوبة الشمالية ومواقع لهم في مناطق العبادية والمعنق وجبل العقب في نجران أيضاً.

وفي محافظة مأرب أوضح مصدر محلي أن عبوة ناسفة انفجرت بسيارة على متنها ١١ عنصراً من القوات السعودية على الطريق المؤدي إلى معسكر الرويك التابع لهم ما أسفر عن سقوط ستة قتلى وخمسة جرحى.

في غضون ذلك أطلقت القوة الصاروخية للجيش اليمني واللجان الشعبية صاروخ زلزال ٢ على تجمعات للمرتزقة في السلسلة البيضاء بمديرية نهم بمحافظة صنعاء فيما استهدفت مدفعية الجيش اليمني تجمعات للمرتزقة في منطقة ملح بالمديرية ودمرت آليات تابعة لهم شرق كهبوب في مديرية المضاربة بمحافظة تعز فيما قتل وجرح عدد كبير من المرتزقة خلال محاولتهم التسلل باتجاه كهبوب.

وذكر مصدر عسكري يمني أن القوة الصاروخية في الجيش واللجان الشعبية أطلقت صاروخاً باليستياً بركان ١ إلى العمق السعودي وأصاب هدفه بدقة عالية موقعا خسائر كبيرة ردا على استهداف قوات التحالف بالأسلحة الثقيلة قرية الحمراء بمديرية الوازعية في تعز.

كما دمرت الوحدة الصاروخية للجيش اليمني آلية للتحالف وقتلت من فيها في كرش بلحج جنوب اليمن بصاروخ موجه.

وكالات

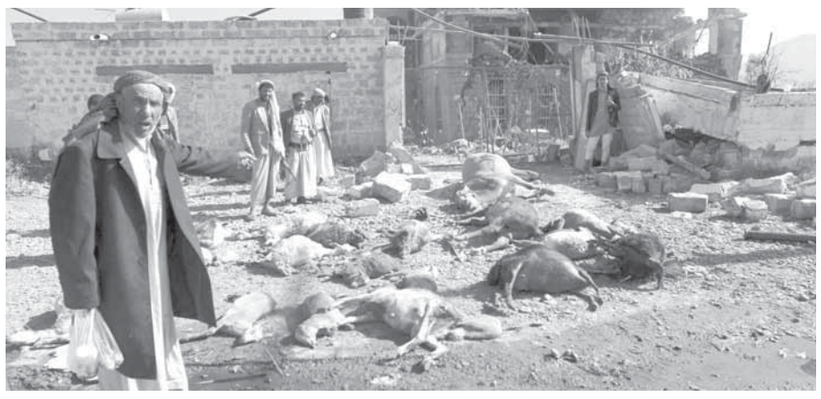

طائرات التحالف السعودي تقضي على قافلة «إرهابية» من الماشية في صنعاء (رويترز)

البغدادي يجري «مقابلات عمل» لاختيار خلف للعدناني

العبادي يجدد التأكيد على نهاية داعش في العراق هذا العام

جدد رئيس مجلس الوزراء العراقي حيدر العبادي تأكيده أن العام الحالي سيكون «عام نهاية تنظيم داعش الإرهابي عسكريا» مشيراً إلى أن القوات العراقية ستدخل الموصل وتحرر أرضها وأهلها.

وأشار العبادي في كلمة له خلال مؤتمر «تيدكس بغداد» السادس الذي يهتم بالمبدعين وأصحاب الأفكار إلى أنه منذ المؤتمر الخامس العام الماضي وإلى اليوم تحقق المزيد من الانتصارات وتم تحرير المزيد من الأراضي، واليوم القوات العراقية تقاتل على أطراف الموصل وأن «العام الحالي سيكون عام نهاية عصابات داعش عسكريا وسندخل الموصل ونحرر أرضها وناسها».

ونقل المكتب الإعلامي للعبادي عنه قوله «نقاتل من أجل شعبنا والإنسانية ضد هذه العصابات الظلامية الإرهابية التي دخلت إلى العراق وبجهود شبابنا من المقاتلين حققنا هذه الانتصارات وهزمنا العصابات الإرهابية وقادرون على السير بالبلد إلى الأمان والطريق الصحيح».

وتنفذ القوات العراقية عمليات في مناطق جنوب مدينة الموصل بهدف استعادة السيطرة على ثاني أكبر مدن البلاد من تنظيم داعش الإرهابي.

في غضون ذلك يجري متزعم التنظيم أبو بكر البغدادي «مقابلات عمل» لاختيار خلف للمتحدث باسم التنظيم أبو محمد العدناني، الذي قتل في غارة جوية، بحسب ما نقل موقع «روسيا اليوم» عن صحيفة «صنداي تلغراف» البريطانية.

وجاء في تقرير الصحيفة، الذي كان بعنوان «داعش يجري مقابلات عمل لتشغيل العقل المدبر للإرهاب» أن المدعو «أبو بكر البغدادي» يجري مقابلات مع المرشحين للمنصب لاختيار من سيحل محل المتحدث باسمه، أبو محمد العدناني، الذي أعلن التنظيم مقتله في غارة جوية الأسبوع الماضي في الريف الشمالي لحلب.

وأشارت الصحيفة إلى أن من بين المرشحين لخلافة العدناني، البحريني تركي البن علي (٣٢ عاماً)، الذي يعتقد أنه مفتي التنظيم وأفتى سابقا بجواز اغتصاب السبايا الإيزيديات.

وأضافت: إن المرشح الآخر هو أبو لقمان (٤٣ عاماً) سوري الجنسية وكان أول من حكم الرقة كما أنه يشرف على تجارة النفط، الذي يسرقه التنظيم في المناطق التي يسيطر عليها.

وبحسب التقرير، فإن البغدادي يجري مقابلات مع المرشحين ويناقش قدراتهم مع أعضاء التنظيم البارزين في الرقة على طريقة برنامج الواقع «المتدرب» أو «ذا إبرينتس» الشهير الذي كان يقدمه المرشح الجمهوري للرئاسة الأميركية دونالد ترامب.

روسيا اليوم – سانا

السيسي بحث مع لاغارد سبل تنفيذ منح القرض

إصابة ثلاثة رجال شرطة مصريين أثناء تفكيك عبوة في دمياط

أصيب ثلاثة من رجال الشرطة المصرية خلال محاولة إبطال مفعول عبوة ناسفة زرعت في طريق كورنيش النيل في مدينة دمياط أقصى شمال مصر بحسب وزارة الداخلية المصرية. وقال بيان للداخلية: إن الأجهزة الأمنية في مديرية أمن دمياط تعاملت بنجاح مع إحدى العبوات الناسفة عند طريق الكورنيش بدائرة قسم أول دمياط.

وأوضح المسؤول، أن القوة الأمنية المعينة لملاحظة الحالة الأمنية على طريق الكورنيش كانت قد اشتبهت في شخصين يقفان في الجزيرة الوسطى في الطريق، وحال توقيفهما لاذا بالفرار.

وقامت الأجهزة الأمنية باتخاذ جميع الإجراءات القانونية، وتواصل الأجهزة الأمنية جهودها لكشف ظروف وملابسات الواقعة وضبط الجناة.

من جهة أخرى بحث الرئيس المصري، عبد الفتاح السيسي، مع كريستين لاغارد، مديرة صندوق النقد الدولي، سبل تنفيذ منح قرض منصرم لمصر بقيمة ١٢ مليار دولار، لتفادي أزمة اقتصادية تواجهها بلاده.

جاء ذلك في بيان صادر عن الرئاسة المصرية، عقب لقاء السيسي، داخل مقر إقامته في مدينة هانغتشو الصينية مع مديرة صندوق النقد الدولي وذلك على هامش مشاركتهما، في أعمال الدورة الـ١١ لقمة مجموعة العشرين.

وأوضح متحدث الرئاسة، علاء يوسف، في بيان أن «اللقاء تناول الاتفاق المبدئي الذي تم التوصل إليه بين مصر وصندوق النقد الدولي، لدعم برنامج الإصلاح الاقتصادي، والذي سيتم عرضه على مجلس إدارة الصندوق قريباً لإقراره».

في المقابل جدد السيسي، خلال اللقاء «حرص مصر على تحقيق التوازن بين رفع معدلات النمو والاستقرار المالي، وتحقيق العدالة الاجتماعية، بما يضمن حماية محدودي الدخل وشعور المواطن العادي بثمار التنمية والإصلاح».

ونقل البيان عن مديرة الصندوق إشادتها بـ«الجهد الذي تقوم به الحكومة المصرية لتطوير الاقتصاد والنهوض به، من خلال تطبيق الإصلاحات الاقتصادية والهيكلية اللازمة سعياً للتغلب على التحديات أمام دفع الاقتصاد المصري قدماً، وتقليل البطالة والدين العام».

وفي آب الماضي، اتفقت مصر مع صندوق النقد الدولي، على قرض مالي بقيمة ١٢ مليار دولار لمدة ٣ سنوات، وسط تأكيدات من الرئيس المصري، باتخاذ إجراءات اقتصادية صعبة لتجاوز الأزمة المالية التي تمر بها البلاد.

روسيا اليوم

ليبيا تضيّق الخناق على داعش في آخر معاقله

حققت قوات «البنيان المرصوص» الليبية تقدماً كبيراً باتجاه مساكن الجيزة البحرية الواقعة على شاطئ البحر التي يتحصن فيها بقايا عناصر تنظيم داعش الإرهابي المقدر عددهم بـ١٠٠.

وقال مصدر عسكري إن: «قواتنا الأبطال اشتبكت، مع فلول داعش بمختلف الأسلحة الثقيلة، وتم دك معقلهم بالمدفعية والهاوون من أعلى أسطح المنازل».

وأشار إلى أن القوات «دمرت أيضاً سيارتين مفخختين قبل وصولهما إلى أي هدف، وتعاملت مع أكثر من ١٥ قناصاً كانوا يعتلون الأسطح العالية وقتلت أغلبيتهم».

ولفت المصدر إلى أن «القوات عثرت على ٣٥ جثة للدواعش، أغلبهم من ذوي البشرة السمراء»، مستطرداً: «سيطرنا على مواقع عدة في الحي رقم ٣ بسرت، والآن سرية الهندسة العسكرية تقوم بتمشيطه من الألغام».

في غضون ذلك، كشف أحد قادة المحاور في جبهة القتال في سرت أن الاستخبارات العسكرية لعملية «البنيان المرصوص» رصدت آخر عناصر تنظيم «داعش» الذين يقدر عددهم بحوالى ١٠٠ عنصر في آخر معاقلهم في الجيزة البحرية.

وأشار المصدر ذاته، إلى أن عناصر التنظيم الآن محاصرون في إطار ضيق جداً داخل شقق الجيزة البحرية وحي ٦٥٦ وحدة سكنية، مشيراً إلى أن المدفعية دكت أوكارهم بين الحين والآخر.

كذلك، كشف مصدر أمني استخباراتي في مصراتة أن قوات «البنيان» ألقت القبض على قيادي بتنظيم داعش، سوري الجنسية كان يحاول الهرب عن طريق الجنوب.

في سياق متصل، قال مستشفى مصراتة المركزي: إنه استقبل ١٠ قتلى من قوات البنيان المرصوص قضوا نتيجة الاشتباكات مع التنظيم.

وأضاف المستشفى في بيان نشره عبر صفحته على موقع التواصل الاجتماعي «فيسبوك»: إن القتلى من مدن مصراتة، زليتن، طرابلس، وسبها.

وسبق للمركز الإعلامي لعملية البنيان المرصوص الإعلان أن القوات سيطرت على مخزن يحوي كميات كبيرة من مواد التموين والآليات التابعة لداعش، خلال معارك تحرير الحي.

وخسارة سرت ضربة كبيرة لداعش الذي سيطر على المدينة بالكامل قبل أكثر من عام واتخذها قاعدة مهمة لمسلحيه الليبيين والأجانب.

(روسيا اليوم – رويترز)

خطوات بريطانية للانسحاب من الاتحاد الأوروبي

قالت رئيسة وزراء بريطانيا تيريزا ماي في مقابلة أمس الأحد إن الحكومة ستعرض هذا الأسبوع الخطوات التي اتخذتها حتى الآن للإعداد للانسحاب من الاتحاد الأوروبي.

ومنذ أن تولت منصبها في تموز لم تقدم ماي أو وزير الانسحاب من الاتحاد الأوروبي ديفيد ديفيز أي تفاصيل تذكر عن علاقات بريطانيا المستقبلية مع الاتحاد وقالا فقط إنهما يريدان وضع قيود على الهجرة والتوصل إلى اتفاق تجاري جيد.

وقالت ماي لبرنامج أندرو مار الذي تبثه هيئة الإذاعة البريطانية (بي. بي. سي) قبل قمة مجموعة العشرين في الصين «سيدلي (ديفيز) ببيان أمام البرلمان هذا الأسبوع عن الخطوات التي كانت تتخذها الحكومة خلال الصيف وكيف سنمضي في ذلك لتحديد شكل العلاقة التي نريدها مع الاتحاد الأوروبي».

وأوضحت ماي أنها لن تقدم على تفعيل المادة ٥٠ التي تطلق العملية الرسمية للخروج من الاتحاد هذا العام لكنها قالت إن الحكومة لن ترجئ مسألة الخروج.

رويترز

البيانات المالية لشركة الدياب للصرافة المساهمة المغفلة كماهي في 2015/12/31

شركة الدياب للصرافة المساهمة المغفلة العامة
الرقم لدى مصرف سورية المركزي: ١٦
رقم السجل التجاري ١٦٦٧٨
شركة مساهمة مغفلة
وضعية سنوية

السادة المساهمين المحترمين

تحية طيبة وبعد،

لقد تقرر دعوة الهيئة العامة غير العادية لشركة الدياب للصرافة المساهمة المغفلة العامة للاجتماع يوم الثلاثاء الموافق في ٢٠/ ٠٩/ ٢٠١٦الساعة الثانية عشر ظهراً في فندق البستان بدمشق وذلك لمناقشة جدول الأعمال التالي:
١ – سماع تقرير مجلس الإدارة عن أعمال الشركة لعام ٢٠١٥ ومناقشته
٢ – سماع تقرير مدقق الحسابات ومناقشته وإبراء ذمة مجلس الإدارة عن الدورة المالية ٢٠١٥
٣ – مناقشة الميزانية الختامية لعام ٢٠١٥ والمصادقة عليها
٤ – انتخاب مدقق الحسابات لعام ٢٠١٦ وتحديد أتعابه أو التجديد للمدقق الحالي
٥ – توزيع الأرباح عن عام ٢٠١٥
٦ – إقرار مكافآت أعضاء مجلس الإدارة عن عام ٢٠١٥
٧-تعديل عدد أعضاء مجلس الإدارة وانتخاب مجلس إدارة جديد للشركة

وفي حال عدم اكتمال النصاب فإن الهيئة مدعوة للاجتماع في الساعة الواحدة ظهراً من اليوم نفسه وفي المكان نفسه

تفضلوا بقبول فائق الاحترام

رئيس مجلس الإدارة
السيد عبد الفتاح الدياب
شركة الدياب للصرافة المساهمة المغفلة العامة

مجلس النقد والتصليف
مصرف سورية المركزي
قسم مؤسسات الصرافة
شركة الدياب للصرافة
الرقم لدى مصرف سورية المركزي: ١٦
رقم السجل التجاري ١٦٦٧٨
شركة مساهمة مغفلة
وضعية سنوية

بيان التدفقات النقدية
عن الفترة المنتهية في ٢٠١٥/١٢/٣١
نموذج رقم ٥ — القيم بآلاف الليرات السورية

الحساب	نهاية الفترة الحالية المنتهية في ٢٠١٥/١٢/٣١	نهاية الفترة المنتهية في ٢٠١٤/١٢/٣١
صافي النتيجة قبل الضريبة (ر+م)	211,606	56,298
التعديلات على صافي النتيجة قبل الضريبة لمطابقتها مع النقد الناتج عن (المستعمل في)الأنشطة التشغيلية		
يضاف :	1,329	1,028
. فروقات تقييم سلبية	-	-
. استهلاكات ومؤونة تدني موجودات ثابتة	1,329	1,028
. مؤونة تدني قيمة المساهمات والحصص في الشركات والمؤسسات	-	-
. صافي خسائر رأسمالية	-	-
- الزيادة(النقص) نفقات مستحقة غير مدفوعة	-	-
تنزل:	6,372	125,608
. صافي أرباح رأسمالية	-	-
. فروقات تقييم إيجابية	-	-
. (الزيادة)النقص في وسائل الدفع المحررة المشتراة	4,543	124,926
. (الزيادة)النقص فوائد محققة غير مستحقة القبض عن الحسابات الاخرى	1,829	682
. (الزيادة)النقص ايرادات مستحقة غير مقبوضة	-	-
التغيرات في الموجودات والمطالب	5,931	(15,255)
. الزيادة (النقص) في الايرادات المقبوضة مقدماً	-	-
- (الزيادة)النقص في المصاريف المدفوعة مقدما	1	(266)
. الزيادة (النقص) في المطالب المتداولة	(6,935)	27,843
-الزيادة أو النقص في حسابات اخرى	12,865	(36,571)
- (الزيادة)النقص في الحسابات لدى المصارف (حسابات لأجل او لسقف السعر وحسابات أخرى)	-	(6,261)
. صافي الزيادة في الاموال الناتجة (المستعملة) في الأنشطة التشغيلية قبل الضريبة	69,629	323,287
. صافي الاموال الناتجة (المستعملة) في الأنشطة التشغيلية بعد الضريبة		
التدفقات النقدية من الأنشطة الاستثمارية	-	-
- (الزيادة)النقص في حساب المساهمات والحصص في الشركات والمؤسسات	(848)	(1,864)
- (الزيادة)النقص في حساب الموجودات الثابتة المادية		
- (الزيادة)النقص في حساب الموجودات الثابتة غير المادية	-	
- (الزيادة)النقص في الموجودات الاخرى	-	
- حسابات أخرى	(848)	(1,864)
صافي الاموال الناتجة عن (المستعملة في) الأنشطة الاستثمارية		
التدفقات النقدية من الأنشطة التمويلية	-	-
- (الزيادة)النقص في حساب الاحتياطي النقدي لدى المصارف مقابل رأس المال والاحتياطيات	-	-
- الزيادة(النقص) في القروض من الغير الموافق عليها من مصرف سورية المركزي	-	
- الزيادة(النقص) في حقوق الملكية	(2,204)	(40,406)
- الزيادة(النقص) الصبة أرباح نقدية مدفوعة	(2,204)	(40,406)
صافي الاموال الناتجة عن(المستعملة في) الأنشطة التمويلية	(17,899)	(1,302)
تأثير تغيرات أسعار الصرف على الموجودات المالية	48,678	279,715
صافي الاموال الناتجة عن(المستعملة في) كافة الأنشطة	40,800	89,478
صافي حساب النقد والحسابات الجارية لدى المصارف في أول الفترة	89,478	369,193
حساب النقد والحسابات الجارية لدى المصارف في آخر الفترة	48,678	279,715
صافي الزيادة (النقص) في النقد وشبه النقد		

التاريخ : ٢٠١٦/٠٢/٢٩
توقيع منظم البيانات — المحاسب القانوني — توقيع المدير العام — توقيع رئيس مجلس الإدارة
شركة الدياب للصرافة المساهمة المغفلة العامة دمشق - سورية - س.ت ١٦٦٧٨

شركة الدياب للصرافة المساهمة المغفلة العامة
الرقم لدى مصرف سورية المركزي: ١٦
رقم السجل التجاري ١٦٦٧٨
شركة مساهمة مغفلة
وضعية سنوية

الميزانية المعدة للنشر
وضع الموجودات
كما هي في ٣١ كانون الأول ٢٠١٥
نموذج رقم ٧ — القيم بآلاف الليرات السورية

الموجودات	رمز الحساب في البيانات المالية	نهاية الفترة المنتهية في ٢٠١٤/١٢/٣١ المبلغ	الاجمالي	نهاية الفترة الحالية المنتهية في ٢٠١٥/١٢/٣١ المبلغ	الاجمالي
. الصندوق والنقد المحلي في الطريق	10100	24,895	24,895	64,362	64,362
. العملات الاجنبية	11100	43	43	16	16
. مصرف سورية المركزي	12100	57,687	57,687	107,501	107,501
منها : * فوائد محققة غير مستحقة القبض	12180	-	-	-	-
. المصارف	13100	6,853	8,235	197,313	197,313
منها : * فوائد محققة غير مستحقة القبض	13180	1,382		-	-
. المؤسسة الام والمؤسسات الشقيقة	14100	-	-	-	-
منها * فوائد محققة غير مستحقة القبض	14180	-	-	-	-
. شيكات ووسائل دفع محررة مشتراة	16100	174,482	174,482	50,858	50,858
. صافي مساهمات وحصص في شركات ومؤسسات	18100	-	-	-	-
. صافي الموجودات الثابتة غير المادية	18200	159	159	72	72
. صافي الموجودات الثابتة المادية	18300	1,849	1,849	2,472	2,472
. موجودات أخرى	19100	6,432	6,432	43,969	43,969
. احتياطي نقدي لدى المصارف مقابل رأس المال والاحتياطيات	19900	63,579	63,579	69,840	69,840
مجموع الموجودات		337,362	337,362	536,405	536,405

التاريخ : ٢٠١٦/٠٢/٢٩
توقيع منظم البيانات — المحاسب القانوني — توقيع المدير العام — توقيع رئيس مجلس الإدارة
شركة الدياب للصرافة المساهمة المغفلة العامة دمشق - سورية - س.ت ١٦٦٧٨

شركة مساهمة مغفلة
وضعية سنوية
الميزانية المعدة للنشر
وضع المطالب
كما هي في ٣١ كانون الأول ٢٠١٥
نموذج رقم ٧ — القيم بآلاف الليرات السورية

المطالب وحقوق الملكية	رمز الحساب في البيانات المالية	نهاية الفترة المنتهية في ٢٠١٣/١٢/٣١ المبلغ	الاجمالي	نهاية الفترة الحالية المنتهية في ٢٠١٥/١٢/٣١ المبلغ	الاجمالي
قيم برسم الدفع لأمل تصدير وحسابات دائنة مختلفة	20000+21000	14,464	14,464	70,190	70,190
قروض من الغير موافق عليها من مصرف سورية المركزي	22100	-	-	-	-
مطالب أخرى	23000	972	972	756	756
حقوق الملكية		321,927	321,927	465,459	465,459
ارباح (خسائر) فروقات اعادة تقييم - وتقييم	29100	-	63,422	-	173,633
• صافي ارباح (خسائر) الفترة	29300	63,422		173,633	
• صافي ارباح (خسائر) مدورة	29500+29400	-	-	23,017	23,017
• احتياطي قانوني	29610	-	8,504	18,809	18,809
• احتياطي خاص	29620	-		-	
• احتياطيات أخرى	29630	-		-	
• علاوات (خصم) اصدار	29700	-		-	
• رأس المال	29900	250,000	250,000	250,000	250,000
مجموع المطالب وحقوق الملكية		337,362	337,362	536,405	536,405

التاريخ : ٢٠١٦/٠٢/٢٩
توقيع منظم البيانات — المحاسب القانوني — توقيع المدير العام — توقيع رئيس مجلس الإدارة
شركة الدياب للصرافة المساهمة المغفلة العامة دمشق - سورية - س.ت ١٦٦٧٨

شركة الدياب للصرافة المساهمة المغفلة العامة
الرقم لدى مصرف سورية المركزي: ١٦
رقم السجل التجاري ١٦٦٧٨
شركة مساهمة مغفلة
وضعية سنوية
الميزانية المعدة للنشر
حسابات خارج الميزانية
كما هي في ٣١ كانون الأول ٢٠١٥
نموذج رقم ٧ — القيم بآلاف الليرات السورية

المطالب وحقوق الملكية	رمز الحساب في البيانات المالية	نهاية الفترة السابقة المنتهية في ٣١ كانون الأول ٢٠١٤ المبلغ	الاجمالي	نهاية الفترة الحالية المنتهية في ٣١ كانون الأول ٢٠١٥ المبلغ	الاجمالي
. قبول سوء حالة برسم التحويل والنقل في الداخل	30100				
. قبول سوء حالة برسم التحويل والنقل إلى الخارج	30200				
. اعتمادات مستلمة من المصارف لصالح المصرف المركزي مقابل الاحتياطي النقدي على رأس المال والاحتياطيات	30900				

التاريخ : ٢٠١٦/٠٢/٢٩
توقيع منظم البيانات — المحاسب القانوني — توقيع المدير العام — توقيع رئيس مجلس الإدارة

شركة الدياب للصرافة المساهمة المغفلة العامة
الرقم لدى مصرف سورية المركزي: 16
رقم السجل التجاري 16678
شركة مساهمة مغفلة
وضعية سنوية
بيان التغيرات في حقوق المساهمين المعد للنشر
كما هو في 31 كانون أول 2015
نموذج رقم 6 — القيم بآلاف الليرات السورية

البيانات	رأس المال المكتتب به والمدفوع	علاوة (خصم) اصدار	الاحتياطيات: قانوني	خاص	أخرى	أرباح (خسائر) الدورة المالية الحالية	أرباح (خسائر) مدورة محققة	أرباح (خسائر) مدورة غير محققة	أرباح (خسائر) (إعادة التقييم)	المجموع
الرصيد في أول السنة	250,000	-	8,504	-	-	-	40,406	23,017	-	321,927
توزيع أنصبة أرباح							(40,406)			(40,406)
تحويلات							3,479	(3,479)		-
أرباح (خسائر) الدورة المالية						183,938				183,938
تخصيص أرباح أو (الخسائر)الدورة المالية			10,305			(183,938)	61,598	112,035		-
الرصيد في آخر السنة	250,000	-	18,809	-	-	-	65,077	131,573	-	465,459

بيان التغيرات في حقوق المساهمين المعد للنشر
كما هو في 31 كانون أول 2014
نموذج رقم 6 — القيم بآلاف الليرات السورية

البيانات	رأس المال المكتتب به والمدفوع	علاوة (خصم) اصدار	الاحتياطيات: قانوني	خاص	أخرى	أرباح (خسائر) الدورة المالية الحالية	أرباح (خسائر) مدورة محققة	أرباح (خسائر) مدورة غير محققة	أرباح (خسائر) (إعادة التقييم)	المجموع
الرصيد في أول السنة	250,000	-	4,985	-	-	-	18,266	1,908	-	275,159
توزيع أنصبة أرباح							(2,204)			(2,204)
أرباح (خسائر) الدورة المالية						48,971				48,971
تخصيص أرباح أو (الخسائر)الدورة المالية			3,519			(48,971)	24,343	21,109		-
الرصيد في آخر السنة	250,000		8,504	-	-	-	40,406	23,017	-	321,927

توقيع منظم البيانات — توقيع المدير العام — توقيع رئيس مجلس الإدارة

اسم المؤسسة شركة الدياب للصرافة المساهمة المغفلة العامة
الرقم لدى مصرف سورية المركزي 16
رقم السجل التجاري 16678
شركة مساهمة مغفلة
وضعية سنوية
قائمة الدخل
عن الفترة المنتهية في 2015/12/31
نموذج رقم 8 — القيم بآلاف الليرات السورية

رمز الحساب	الحساب	نهاية الفترة المنتهية في 2014/12/31	نهاية الفترة الحالية المنتهية في 2015/06/30
40100	صافي أرباح (خسائر) صرف وتقييم :	63,296	221,681
	يضاف :		
40200	. ايرادات أخرى	4,943	7,744
	ينزل :		
40300	أعباء أخرى	-	-
40500	استهلاكات ومؤونات تدني وإطفاء الموجودات الثابتة	(1,028)	(1,329)
40600	مؤونة تدني قيمة المساهمات و الحصص في الشركات و المؤسسات		
40900	مصاريف ادارية وعامة	(10,914)	(16,490)
41000	صافي النتيجة قبل الضريبة	56,298	211,606
42000	الضريبة على الارباح	7,326	27,668
43000	صافي النتيجة بعد الضريبة	48,971	183,938
44000	أرباح (خسائر) رأسمالية		
45000	الضريبة على الارباح الرأسمالية		
49999	صافي نتيجة الفترة	48,971	183,938

التاريخ : 2016/02/29
توقيع منظم البيانات — المحاسب القانوني — توقيع المدير العام — توقيع رئيس مجلس الإدارة

جمعية محاسبين قانونيين في سورية
Association of Syrian Certified Accountants
شهادة محاسب قانوني
تقرير مدقق الحسابات المستقل إلى السادة مساهمي شركة الدياب للصرافة المساهمة المغفلة
دمشق – الجمهورية العربية السورية
تقرير حول البيانات المالية:
لقد قمنا بتدقيق البيانات المالية المرفقة لشركة الدياب للصرافة المساهمة المغفلة والتي تشتمل على قائمة المركز المالي كما تظهر في 31 كانون الأول 2015، قائمة الدخل الشامل، قائمة التدفقات النقدية، وقائمة التغيرات في حقوق المساهمين للفترة المنتهية في ذلك التاريخ، وملخص للسياسات المحاسبية الهامة والإيضاحات الأخرى.
مسؤولية الإدارة عن البيانات المالية:
إن الإدارة هي المسؤولة عن إعداد وعرض هذه البيانات المالية بصورة عادلة وفقاً لمعايير التقارير المالية الدولية ووفقاً لتعليمات مصرف سورية المركزي وقرارات مجلس النقد والتصليف، بالإضافة إلى تحديد نظام الرقابة الداخلي الضروري لإعداد بيانات مالية خالية من الأخطاء الجوهرية سواء الناتجة عن احتيال أو خطأ.
مسؤولية مدققي الحسابات:
تنحصر مسؤوليتنا في إبداء الرأي حول هذه البيانات المالية بناء على أعمال التدقيق التي قمنا بها. لقد قمنا بتنفيذ تدقيقنا وفقاً للمعايير الدولية للتدقيق وتقتضي هذه المعايير الالتزام بقواعد السلوك المهني وأن نخطط وأداء عملية التدقيق من أجل الحصول على تأكيد معقول بأن البيانات المالية خالية من الأخطاء الجوهرية.
وتحتوي أعمال التدقيق على تنفيذ إجراءات للحصول على أدلة تدقيق مؤيدة للمبالغ والإيضاحات الواردة في البيانات المالية. إن اختيار تلك الإجراءات يستند على حكم المدقق بما في ذلك تقييم مخاطر الأخطاء الجوهرية سواء كانت بسبب الغش أو الخطأ. و عند القيام بتقييم تلك المخاطر يأخذ في الاعتبار نظام الرقابة الداخلي للشركة ذي الصلة بإعداد وعرض البيانات المالية بصورة عادلة وذلك لتصميم إجراءات تدقيق ملائمة للظروف ولكن ليس بغرض إبداء الرأي حول مدى فعالية نظام الرقابة الداخلي للشركة. كما تتضمن أعمال التدقيق تقييماً لمدى ملاءمة السياسات المحاسبية المستخدمة ودرجة معقولية التقديرات المحاسبية التي قامت بها الإدارة وكذلك تقييماً عاماً لعرض البيانات المالية.
في اعتقادنا إن أدلة التدقيق التي حصلنا عليها كافية وملائمة لتكون أساساً نعتمد عليه عند إبداء رأينا.
الرأي:
برأينا إن البيانات المالية المرفقة تعرض بصورة عادلة من كافة النواحي الجوهرية عن المركز المالي للشركة كما في 31 كانون الأول 2015 وكذلك أدائها المالي وتدفقاتها النقدية والتغيرات في حقوق مساهمي الشركة للفترة المنتهية في ذلك التاريخ وفقاً لمعايير التقارير المالية الدولية ووفقاً لتعليمات مصرف سورية المركزي وقرارات مجلس النقد والتصليف.
فقرات إيضاحية:
إن نطاق مراجعتنا يتضمن أيضاً التأكد من مدى انسجام الشركة مع أنظمة وتعليمات هيئة الأوراق والأسواق المالية السورية وخصوصاً المتعلقة منها بالبيانات المالية.
تحتفظ الشركة بقيود وسجلات محاسبية منظمة بصورة أصولية وإن البيانات المالية متفقة معها وتوصي بالمصادقة عليها.
دمشق في 2016/02/21
المحاسب القانوني غسان صندوق
اسم الزميل غسان صندوق — رقم الترخيص ٠١١/٤٢٠ — رقم ٢٠٦٤

إن البيانات المالية متاحة بالكامل لكل مساهم بمقر الشركة الكائن في دمشق - فكتوريا - مقابل الطرود البريدية

يمكن الإطلاع على البيانات المالية وتقرير مفتش الحسابات على موقع هيئة الأوراق والأسواق المالية السورية www.scfms.sy