الوطن

عينٌ على الوطن...

سورية يومية سياسية مستقلة

الأربعاء ٧ كانون الأول ٢٠١٦ | الموافق ٨ ربيع الأول ١٤٣٨ هـ | العدد ٢٥٣٧ السنة الحادية عشرة | الناشر | الشركة العربية السورية للنشر والتوزيع www.alwatan.sy

Al-Watan | Daily Syrian Independent Political Newspaper | December 7, 2016 | No. 2537 | 11th year

الفرقة الوطنية السورية تعزف السريانية

تحيي الفرقة الوطنية السورية للموسيقا العربية بقيادة المايسترو عدنان فتح الله حفلها الدوري مساء اليوم تمام السادسة على المسرح الكبير في دار الأسد للثقافة والفنون– أوبرا دمشق.

يشارك الفرقة في هذه الأمسية المغني سمير وارطان لأداء بعض الأغاني السريانية، وكورال الفرقة لأداء موشح «اسق العطاش».

وفي كل أمسية تؤكد الفرقة الوطنية للموسيقا العربية رسالتها وهدفها الأساسي وهو ترسيخ هوية الموسيقا السورية وتوثيقها وتقديمها بطريقة أكاديمية، تعنى بالتفاصيل وهنا سوف تتجه لتقدم أحد أنماط الموسيقا السورية القديمة ألا وهي السريانية وفيما بعد ستقدم وتعرض التنوع في موسيقانا السورية.

والجدير ذكره بأن الأعمال السريانية من توزيع وإعداد محمد عثمان وفاصل «اسق العطاش» من توزيع كمال سكيكر وعصام رافع.

تصوير فيلم «عيد الميلاد»

انطلقت أمس عمليات تصوير فيلم «عيد الميلاد» ضمن منح دعم سينما الشباب لعام ٢٠١٦، وهو فيلم قصير يتناول حكاية عائلة سورية تشهد صراعاً بين جيلين مختلفين، جيل قديم حالم تملؤه رومانسية القيم الأخلاقية الرفيعة، يمثله الأب والأم، وجيل جديد هو جيل الأبناء، يمثل شريحة من الشباب المنحل الذي قهرته الظروف، فانصاع لرغباته. تتأرجح العلاقة بين الجيلين وتتوتر، لينتهي المطاف بهزيمة الجميع، فنرصد من خلال الفيلم تفكك العائلة السورية بفعل الزمن ورياح الحداثة.

الشريط سيناريو وإخراج بشار المارديني، وتمثيل جهاد الزغبي، نسرين فندي، تماضر غانم، أمير برازي، سالي عكروش.

أدلة إضافية على وجود حياة على المريخ

نشر شريط فيديو على موقع يوتيوب يظهر صوراً جديدة مذهلة أخذت من الأقمار الصناعية، عن نشاطات مكثفة تجري على كوكب المريخ من دون أن يتم التأكد من طبيعة هذه النشاطات، حيث يظهر على الكوكب الأحمر الذي كان يعتقد أنه كوكب ميت أو بأحسن الأحوال أنه كان حياً في الماضي، ولكنه ميت اليوم، لتأتي هذه الصور وتظهر عكس ذلك.

فيظهر الشريط عدداً من مواقع تحطم لمركبات فضائية إلى أبنية في وسط الصحراء وأنفاق تمتد تحت سطح الكوكب الأحمر وحتى أضواء تشع في الليل من مركبات متحركة أحياناً، ليستنتج التقرير في آخر الشريط أن الكوكب الأحمر حي وهذا يوضح سبب الاهتمام العالمي به حيث ترسل ناسا وغيرها من الوكالات الفضائية مركبات إضافية إلى هناك، وتعمل ناسا راهناً على مشروع لإرسال مكوك فضائي مأهول إلى الكوكب الأحمر.

سلمى حايك غاية في الإثارة

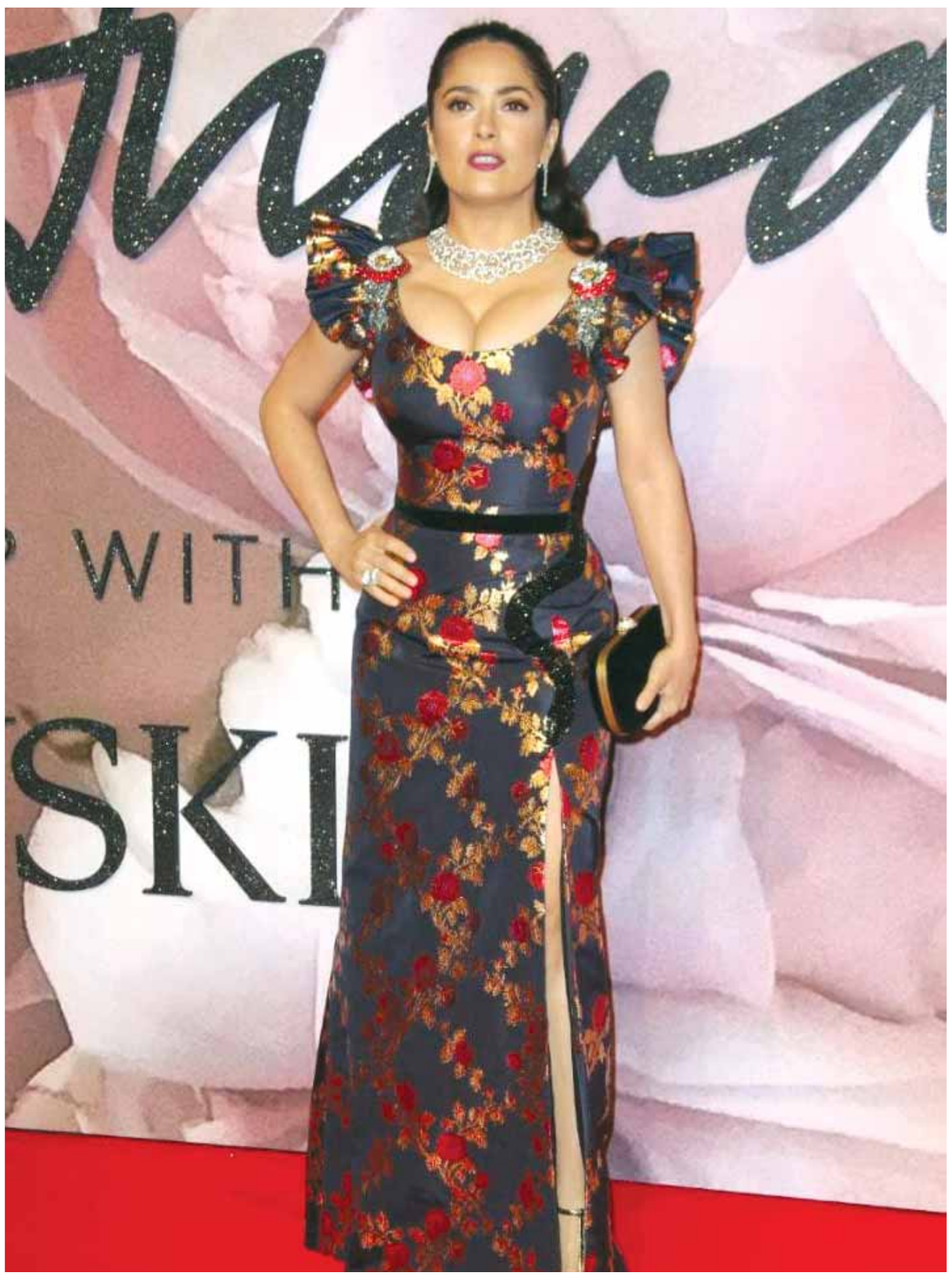

النجمة سلمى حايك خلال حضورها حفل توزيع جوائز British Fashion Awards ٢٠١٦ في قاعة ألبرت هول بلندن، إذ ارتدت فستاناً مزركشاً من Gucci بقصة منخفضة عند الصدر ومشقوقاً إلى ما فوق الركبة جعلها تبدو غاية في الإثارة.

من دفتر الوطن

فن الاعتراف بالفشل!!

عبد الفتاح العوض

من اللحظات التي نرى فيها العالم الديمقراطي متحضراً تلك التي يخرج فيها الخاسر بالانتخابات ليعترف بأنه خسر ويهنئ الفائز.. مثل هذا السلوك غير متوافر في حياتنا العامة وكي لا أدخل في تشعبات عديدة أريد أن أطرح الفكرة مباشرة بشكل سؤال.. هل تمتلك «المعارضة» شجاعة الاعتراف بالفشل والخسارة؟

هنا لا أتحدث عن جسد موحد له رأس واحد بل أتحدث عن «شظايا» شخصيات مبعثرة هنا وهناك لكنها في الوقت ذاته قدمت نفسها أو قدمها آخرون على أنها «معارضة» أو جزء من المعارضة.

بعيداً عن مسببات الفشل وأسباب الخسارة فإن الشيء المؤكد أن هذا الفشل أصبح أمراً واضحاً تماماً وعليهم أن يعترفوا به ويقروا بالخسارة.

هذه القضية ليست مجرد كلمة «أسف» لقد أخطأنا، فلا يمكن أن تكون مثل هذه الطريقة مناسبة ونحن نتحدث عن بلد تدمر معظم بيوته وتهجر جزء كبير من سكانه وأصبح قسم ليس قليلاً في عالم الآخرة.

كلمة «أسف» ليست صالحة ولا مناسبة ولا يمكن التعويل عليها أبداً. لذا فإن الاعتراف بالفشل يأخذ بعداً آخر.. وهنا لا نقول دفع فاتورة الفشل والخسارة.. ربما في هذه الحالة ليس لأحد أن يعترف أصلاً ما دام سيجد نفسه أمام دفع الثمن.. لكن يمكن التعويض عن دفع الثمن بالمساهمة في تسريع الحل وإصلاح الحال.

هنا لا أستخدم تعابير لغوية.. تسريع الحل بأن تعترف بالخسارة وتعلن أن الطريق الذي سلكته يجب أن ينتهي الآن وفوراً.. تسريع الحل أن يعود الحل سورياً وسورياً صرفاً وصافياً.. أما إصلاح الحال فبدلاً من الرفض والتشنج والذهاب أبعد في ميدان الخسارة والفشل المساهمة في طرح أفكار توافقية تساعد على إصلاح النفوس والبدء من جديد في طريق إعادة بناء سورية.

بكل صراحة:

لا يلوح بالأفق أن لدينا شخصيات تمتلك شجاعة الاعتراف بالخسارة أو بالفشل. لأنهم أقل قدراً من هذه الفضيلة، وسأكون سعيداً لو كنت على خطأ في هذه الحالة.

ثلاث نقاط تشوش على هذا الطرح.. أولاً ما يجري ليس انتخابات بل هو نتاج حرب وصراع.. والرد أن نتيجة هذه الحرب ما كانت لتكون لولا نوع آخر من «انتخاب» وهو إلى أي جانب أو في أي طرف كانت الأغلبية... والأغلبية السورية ليست راضية عما آلت إليه أحوال سورية والسوريين.

ثانياً إننا هنا لا نتحدث عن رابح وخاسر.. فالسوريون خسروا الكثير، الرابح هو الأقل خسارة.

وثالثاً إن الغاية من الاعتراف بالفشل ليس الوصول للانتقام بل لنوقف هذا النزيف الدامي.

أخيراً هي دعوة للاعتراف بالخطأ وهي تحتاج لتأنيب ضمير، هذا إن كان ما زال على قيد الحياة.

أقوال:

- يمكن لأي شخص التعامل مع النصر.. فقط الأذكياء يمكن أن يتعاملوا مع الهزائم بحكمة.
- من الجيد الاحتفال بالنجاح ولكن الأهم استخلاص الدروس من الفشل.
- سقوط الإنسان ليس فشلاً، ولكن الفشل أن يبقى حيث سقط.

شاب مشنوق بملابس نسائية

عثرت سيدة مصرية على نجلها معلقاً داخل حمام المنزل وهو يرتدي ملابس نسائية مثيرة، وقد أحدث الأمر دهشة كبيرة للمرأة وأقاربها، وسط غموض حول مقتله.

ويسعى رجال الأمن، بمحافظة الدقهلية، لكشف لغز مقتل الشاب (٢٦ عاماً)، بعد تلقيهم بلاغاً من والدته، يفيد العثور عليه معلقاً داخل الحمام، حيث انتقلوا لمقر الواقعة في قرية الغنامة بمركز بلقاس، لإجراء التحريات الأولية، ولمعرفة مدى إصابته بحالة نفسية من عدمه.

وبحسب المحضر الرسمي الذي نفذته الشرطة المصرية، فقد تم العثور على جثة الشاب داخل حمام الشقة، مشنوقاً ومرتدياً ملابس نسائية مثيرة، ونقاباً، وجلباباً حريمياً، ومقيداً من القدمين، في الوقت الذي قررت فيه النيابة العامة نقل جثة الشاب إلى المشرحة، وانتداب طبيب شرعي، لإجراء الفحص الصحي للجثة، لمعرفة مدى وجود شبهة جنائية في الحادث من عدمها.

إليسا لن تغني في رأس السنة

صدمت الفنانة إليسا جمهورها التواق لحضور حفلة رأس السنة واستقبال سنة جديدة على أنغام أغنياتها حين كتبت: «سأعتزل الغناء ليلة رأس السنة».

وهذه هي المرة الأولى منذ سنوات التي تغيب فيها إليسا عن حفلات رأس السنة.

وكانت إليسا نشرت صوراً من استعداداتها لعيد الميلاد المجيد حيث شاركت جمهورها صور الزينة وشجرة الميلاد.

حفنة من المكسرات تغنيك عن زيارة الطبيب

خلصت دراسة طبية بريطانية حديثة إلى أن تناول حفنة من المكسرات يومياً «يغني المرء عن زيارة الطبيب».

وأكدت الدراسة أن «الأشخاص الذين يستهلكون ٢٠ غراماً من المكسرات على الأقل يومياً يكونون أقل عرضة للإصابة بالأمراض المميتة كالقلب والسرطان»، وكشفت أن الإكثار من تناول المكسرات يقلل من نسبة الإصابة بأمراض القلب بنسبة ٣٠ بالمئة، وكذلك نسبة الإصابة بالسرطان بنسبة ١٥ بالمئة، إضافة إلى تقليل نسبة خطر الموت المبكر بنسبة ٢٢ بالمئة.

وقال المشارك في الدراسة داغفين أوني من جامعة إمبريال كوليدج في لندن إن «التركيز في الدراسات الغذائية في الماضي كان على الأمراض القاتلة الكبرى مثل أمراض القلب والجلطات والسرطان، إلا أننا اليوم نركز على الحصول على بيانات لأمراض أخرى، ووجدنا أن هناك انخفاضاً ثابتاً في نسبة الخطورة في العديد من الأمراض المختلفة، ما يعطي دلالة واضحة على وجود علاقة بين تناول المكسرات وتأثيره على صحة الإنسان»، مشيراً إلى أن تناول حفنة من المكسرات يومياً له «تأثير جوهري على صحة الإنسان».

وغطت الدراسة جميع أنواع المكسرات ومنها البندق والجوز والفول السوداني.

وأضاف أوني: إن «المكسرات والفول السوداني غنية بالألياف والماغنسيوم والدهون غير المشبعة، وهي مواد غذائية تقلل من نسبة الإصابة بأمراض القلب كما أنها تقلل من مستويات الكولسترول، وإن بعض المكسرات وعلى الأخص الجوز وجوز البقان غنية بمضادات الأكسدة كما أنها تقلل من نسبة الإصابة بالسرطان».

وختم بالقول إنه «على الرغم من أن المكسرات غنية بالدهون، إلا أنها غنية بالألياف والبروتين، وهناك بعض الأدلة التي تشير إلى أن المكسرات قد تقلل من خطر الإصابة بالسمنة».

اكتشاف بكتيريا عمرها ٢,٥ مليار سنة

وجد علماء أميركيون بكتيريا حفريات تصل أعمارها إلى أكثر من ٢,٥ مليار سنة. وقد أجرى العلماء مسحاً اكتشفوا من خلاله أن البكتيريا الضحلة بعد تشكلها بدأت بإنتاج كميات كبيرة من الأوكسجين عن طريق التمثيل الضوئي.

تجدر الإشارة إلى أن مستوى الأوكسجين في الغلاف الجوي كان في ذلك الوقت (أي قبل ٢,٥ مليار عام) أقل من ألف بالمئة مما هو في الوقت الحالي.

أنيستون ترفض دعوة براد بيت إلى العشاء

رفضت النجمة جينيفر أنيستون دعوة زوجها السابق النجم براد بيت إلى العشاء أثناء إقامتهما في لندن، حيث سافر براد إلى هناك لإطلاق فيلمه السينمائي الجديد Allied، وذلك في أول ظهور له بعد طلاقه من النجمة أنجلينا جولي.

وكانت أنيستون في لندن أيضاً للترويج لفيلمها الجديد، وتحدثت مع براد عبر مكالمة هاتفية عدة دقائق، وقالت له إنها تدعمه، لكن ليس لديها الوقت الكافي لرؤيته.

واعتبرت أنيستون أن هذا اللقاء، سيشكل إهانة لزوجها الحالي جاستين ثيرو.

أجبرها زوجها على معاشرة ٣٠ رجلاً يومياً

نشرت إحدى الصحف البريطانية تقريراً عن فتاة مكسيكية تدعى «كارلا جاسينتو» تم اغتصابها الآلاف من المرات قبل بلوغها سن السادسة عشرة، بعدما تزوجت من رجل أجبرها على معاشرة ٣٠ رجلاً في اليوم.

وفي ٢٠٠٨ أنقذت السلطات المختصة كارلا ضمن حملة قامت بها ضد الإتجار بالفتيات القصر في البلاد.

وبعد أن أمضت عدة سنوات في مركز لإعادة التأهيل بهدف العلاج من الانتهاكات الجسدية والعاطفية، تماثلت كارلا للشفاء وبدأت العمل كناشطة مدافعة عن حقوق الإنسان.

أفعى ابتلعت ٣ غزلان

عثرت مجموعة من خبراء الأحياء البرية على أفعى ضخمة في ولاية فلوريدا الأميركية كانت التهمت ٣ غزلان صغيرة، واحتفظت بها داخل بطنها.

ولفت الباحثون الذين كانوا يجرون دراسة في البراري إلى أن الأفعى التهمت الظبي الأول، ثم ألحقته بالثاني والثالث، ومن المرجح أن تكون قد تناولت الحيوانات الثلاثة على مدى ٩٠ يوماً.

ويصل طول الأفعى القاتلة التي تعود أصولها إلى جنوب شرق آسيا إلى نحو ١٦ قدماً، ووزنها يقترب من ٥٠ كيلوغراماً، ويقوم هذا النوع من الثعابين البورمية بلف جسده حول الضحية لخنقها وعصرها حتى الموت.

وأشار قائد الفريق البحثي سكوت بوباك إلى أن العثور على الأفعى أثار العديد من التساؤلات، فإذا كانت قادرة على التهام ٣ ظباء خلال ٣ أشهر، فمن المرجح أن تكون تناولت العديد من الحيوانات الأخرى التي لا يُعرف عنها شيء.

وأضاف بوباك: «لا نعلم حتى الآن عدد هذه الأفاعي في المنطقة، وأعتقد أن الأفعى كانت تختبئ في الماء عندما هاجمت الظباء الصغيرة والتهمتها».

وعثر الباحثون على كمية من المخلفات والعظام والأسنان والحوافر داخل أمعاء الأفعى، وبعد فحص البقايا تبين أن الفرائس كانت تبلغ من العمر عاماً واحداً وشهراً وأسبوعين.