الوطن

عينٌ على الوطن...

سورية يومية سياسية مستقلة

الأحد ٩ حزيران ٢٠١٩ | الموافق ٥ شوال ١٤٤٠ هـ | العدد ٣١٦٤ السنة الثالثة عشرة | **الناشر** | الشركة العربية السورية للنشر والتوزيع | www.alwatan.sy | Al-Watan | Daily Syrian Independent Political Newspaper | Jun 9, 2019 | No. 3164 | 13th year

الكشف عن حقيقة ابتسامة الموناليزا

| وكالات

أثارت ابتسامة الموناليزا من اللوحة الشهيرة التي رسمها ليوناردو دافينشي، حيرة كبيرة على مر السنوات.

فكشفت دراسة أجريت في جامعة سينسيناتي الأميركية، أن الابتسامة التي تعلو شفتي المرأة ليست حقيقية.

واعتمد الباحثون على تقطيع صورة الابتسامة إلى نصفين، ثم جرى عرضهما على عينة من ٤٣ شخصاً من خلال تقنية الصور المعكوسة.

وكشفت النتائج أن ٩٢,٨ في المئة من المشاركين لاحظوا سعادة على النصف الأيسر من الشفة. ولكن لم يلاحظ أي شخص وجود سعادة في النصف الأيمن.

وأوضح الباحثون أن وجنتي المرأة المرسومة في الموناليزا، تبدوان في حالة السكون وهذه الحالة هي عكس الحركة التي تحصل في الوجه حين يبتسم الإنسان بشكل فعلي.

كشف سبب الوباء القديم القاتل

| وكالات

اتضح لفريق علمي دولي أن أول وباء للطاعون البشري في التاريخ – طاعون جستنيان– كان سببه عدة سلالات من بكتيريا Yersinia pestis وليس نوعاً واحداً. وحلل الباحثون رفات الذين ماتوا نتيجة إصابتهم بالمرض خلال فترة الوباء ودفنوا في ألمانيا وفرنسا وإسبانيا. كما درسوا رفات الذين دفنوا في بريطانيا خلال تلك الفترة لتحديد هل كان موتهم نتيجة إصابتهم بالطاعون أم لا. وقد تمكن الباحثون من إعادة بناء جينوم عصيات الطاعون عن طريق عزل الحمض النووي للكائنات الحية الدقيقة من العظام في ثماني حالات من أصل ٢١. ظهر بالنتيجة، أن الوباء فعلاً انتشر أيضاً في بريطانيا. كما اكتشفوا عدداً كبيراً من سلالات عصيات الطاعون، كانت مرتبطة ارتباطاً وثيقاً بعضها مع بعض. ولكن حتى الآن لم تحدد السلالة التي كانت السبب في انتشار الوباء، مع وجود اعتقاد بأن الطاعون ظهر في البداية في آسيا الوسطى قبل طاعون جستنيان. وطاعون جستنيان انتشر عام ٥٤١ خلال حكم الإمبراطور جستنيان الأول بسرعة كبيرة في آسيا وشمال إفريقيا وأوروبا. ووفقاً للسجلات التاريخية كان الطاعون في القسطنطينية يقضي يومياً على حياة ١٠ آلاف شخص.

صبي يخلع جلده كالأفعى

| وكالات

يعاني الطفل إيليو فيغوريدة (١٣ سنة) بولاية فلوريدا الأمريكية، من اضطراب نادر يجبر جسده على شلح الجلد وكأنه أفعى. لقد دحض هذا الطفل جميع توقعات الأطباء القاتمة، التي أكدت بأنه لن يعيش سنة كاملة. لقد شخص الأطباء إصابته باضطراب خَلقي شبيه بمرض السماك. بتعبير آخر، ينتج جسم الطفل الخلايا الجديدة بسرعة شاذة، ما يحرمه من حاجز وقائي يرطب جلده الذي يعاني من تقشر مستمر.

وبسبب لون جلده الأحمر وتقشره، يرفض بقية الأطفال اللعب معه لأنهم يعتبرونه قبيحاً ومعاقاً. حتى إن بعض أقرانه نصحوه بالانتحار.

سلافة معمار بكامل أناقتها

| الوطن

الممثلة السورية النجمة سلافة معمار خلال أحدث إطلالتها الإعلامية، حيث بدت بكامل أناقتها.

من دفتر الوطن

صور نازلة من السماء

حسن م. يوسف

منذ إعلان الولادة الرسمية للتلفزيون في ٢٧ كانون الثاني عام ١٩٢٦، حرصت الحكومات والجهات المالكة لأقنية التلفزيون على إدارة هذا الجهاز الإعلامي الخطير بأسلوب يرضي الجمهور والحكومات، من خلال التناوب بين البرامج السياسية ومواد التسلية والترفيه وفق نسب معينة مرضية للطرفين. ومع تطور التلفزيون وجمهوره، تطورت هذه العلاقة من حيث الشكل، لكن علاقة الشاشة الصغيرة بجمهورها ظلت على حالها، من حيث الجوهر، فالجهات الوصائية على التلفزيون ظلت تقدم للجمهور ما يريد، مقابل أن يستمر في مشاهدة ما تريد. لكن ثورة الاتصالات وتكنالوجيا المعلومات، نقلت جهاز التحكم من يد الجهات الوصائية إلى يد المشاهد، بحيث بات قادراً على إدارة وقته بنفسه. وهذا الانزياح الخطير في طبيعة الإعلام، لم ينعكس على المشاهدين في بيوتهم وحسب بل انعكس على أقنية التلفزيون أيضاً، من حيث طبيعتها وشكل أدائها، إذ بدأت تظهر أقنية تخصصية تغطي كل اهتمامات الناس من الطبخ إلى الإفتاء.

صحيح أن الفورة التلفزيونية ظاهرة عالمية، لكنها في منطقتنا تتشبه بنا وتنسج على منوال فوضانا، فالأقنية الفضائية العربية وفق إحصائية عام ٢٠١٥ بلغت ١٢٣٠ قناة، حصة السعودية منها ١١٧ قناة! وهي في أحسن أحوالها، مال ضائع في الهواء، وفكر يشد الأمة إلى الوراء!

تعلمون أنه حتى في البلدان التي تقدس المال يتم وضع حد فاصل بين العمل الدرامي والإعلان ويتم عرض الثاني وفق نسبة محددة يتم التقيد بها بشكل صارم. لكن الصورة النازلة علينا من السماء بدأت تأخذ أبعاداً منفلتة كحريق في يوم حار، فقد ظهرت أقنية تلفزيونية تجارية تبث مجموعة رسائل في آن معاً تتجاوز عدد أصابع اليد الواحدة: أغنية في الخلفية وصورة فوتوغرافية، وثلاثة أو أربعة أشرطة متحركة، واحد للأخبار وآخر للأبراج وثالث لرسائل المشاهدين!

وقد انتقلت هذه الآفة إلى جل المحطات الفضائية بما في ذلك الأكثر رصانة منها، بل إنها انتقلت للأقنية المتخصصة بعرض الدراما!

ففي الوقت الذي يحاول فيه مبدعو اللحظة الدرامية في مسلسل ما أقصى جهدهم كي يتمكنوا من خداع حواس المتفرج وإيهامه بأن ما يراه ويسمعه ليس إلا شريحة أو صوراً متقطعة من الحياة وفق تعريف أرسطو للدراما، نجد أن القناة التلفزيونية تقوم في نفس اللحظة بعرض شريط إخباري متحرك أسفل الشاشة! وهذا الشريط الإخباري غالباً ما يكون محتواه غير منسجم عاطفياً مع طبيعة اللحظة الدرامية التي يجسدها العمل الدرامي! وأسوأ من كل هذا أن يقفز لك من أسفل الشاشة إعلان تجاري بذيء يجسد الدمامة والصخب وقلة الذوق!

المقلق في الأمر أن هذه الجائحة القبيحة بدأت تستفحل حتى في الأقنية المتخصصة بالدراما! وهذا يضع الدراما السورية بين خطرين جديين يشوشان عليها ويهددان مقدرتها على الإقناع والتأثير، الخطر الأول ينبع من داخلها ويتجلى في العمليات (التجميلية)! التي يجريها نجومنا من الجنسين! والخطر الثاني يتجلى في الأشرطة الإخبارية التي تشوش على اللحظة الدرامية وتحولها إلى ما يشبه غسل الموتى، طاسة باردة طاسة ساخنة!

في سبعينات القرن الماضي اشترت ألمانيا الديمقراطية فيلماً للمخرج الإيطالي بيير باولو بازوليني (١٩٢٢ –١٩٧٥) وقامت بدبلجته إلى الألمانية، فرفع عليهم دعوى بحجة (تشويه عمل فني) وأوقف عرض الفيلم! والحق أن أعمالنا الدرامية تنزل علينا من السماء ممزوجة بمواد قبيحة لا تشوهها وتمسخها وحسب، بل تحد من تأثيرها وتحولها إلى مجرد حكايات تروى في زحام سوق الخضر، مما يرسخ شرها ويزيل خيرها.

فيتامين «د» يقلل خطورة الموت بمرض السرطان

| وكالات

تقول آخر الأبحاث الطبية إن تناول فيتامين «د» يقلل من خطورة الموت جراء الإصابة بمرض السرطان بنسبة ١٣ في المئة، ويضيف البحث أن طبيعية الحياة العصرية فرضت على الكثيرين عدم التعرض للشمس بشكل كاف، الأمر الذي يهدد مناعتهم في مواجهة مرض السرطان.

وكشف البحث أن سلسلة من التجارب الطبية التي أجريت مؤخراً أكدت فوائد فيتامين «د»، فتأمين هذا الفيتامين في الجسم يحصل إما عن طريق التعرض لأشعة الشمس أو تناول المكملات الغذائية كالأسماك والبيض واللحوم. مشيراً إلى أن خُمس سكان بريطانيا لديهم معدلات منخفضة من فيتامين «د» بحسب هيئة الصحة العامة في إنكلترا، والتي نصحت بدورها جميع المواطنين بالحفاظ على مستويات عالية من هذا الفيتامين وضرورة تناوله خاصة خلال فصل الشتاء.

ويحمي فيتامين «د» العظام والعضلات إلا أن لديه فوائد كثيرة تحمي الإنسان من الإصابة بعدة أمراض.

وذكر طارق هيكل، الطبيب المشرف على الدراسة التي أجريت في جامعة ميتشغان الأميركية، إن فيتامين «د» يحمي من الإصابة بالسرطان، إلا أن الأطباء لا يصفونه لمرضاهم بسبب بعض الجوانب السلبية، لذا يجب إجراء المزيد من الدراسات حول هذا الموضوع.

نوال الزغبي: أوافق على الزواج من وائل كفوري

| وكالات

قالت الفنانة اللبنانية نوال الزغبي إنها لا تفكر في تكرار تجربة النجاح مع المطرب وائل كفوري، التي حققاها من قبل في دويتو «مين حبيبي أنا».

وبسؤالها: «لو تَقدّم كفوري للزواج منك، هل توافقين أم ترفضين؟ أجابت: «إذا وائل كفوري تقدم للزواج منّي أكيد سأقبل به، وهل هناك امرأة ترفضه؟.. فهو حلم أي فتاة».

أكثر من مليون إصابة عبر العلاقات الجنسية يومياً

| وكالات

قالت منظمة الصحة العالمية إن ما يزيد على مليون شخص يصابون يومياً في مختلف أنحاء العالم بعدوى تنتقل بالاتصال الجنسي، وإن معدلات الإصابة بالكلاميديا والسيلان والزهري وداء المشعرات (التريكوموناس) هي الأكثر إثارة للقلق.

وأكدت في تقرير إن الأغلبية العظمى من الإصابات يمكن الوقاية منها وعلاجها بسهولة لكن بعض الأمراض، لا سيما السيلان، قد تتطور إلى أشكال مقاومة للعقاقير من الصعب على نحو متزايد معالجتها بالمضادات الحيوية.

وأظهر التقرير الذي يعتمد على بيانات عالمية لعام ٢٠١٦ وهي أحدث بيانات متاحة، أن من بين الرجال والنساء الذين تتراوح أعمارهم ما بين ١٥–٤٩ عاماً كانت هناك ١٢٧ مليون حالة إصابة جديدة بالكلاميديا في عام ٢٠١٦، و٨٧ مليون إصابة بالسيلان، و٦,٣ ملايين إصابة بالزهري، و١٥٦ مليون إصابة بداء المشعرات.

وما لم يتم علاج تلك الأمراض، فقد تؤدي إلى آثار صحية خطيرة ومزمنة تشمل الأمراض العصبية وأمراض القلب والأوعية الدموية والعقم والحمل خارج الرحم وموت الأجنة وزيادة خطر الإصابة بفيروس نقص المناعة المكتسب المسبب لمرض الإيدز.

وذكر التقرير أن مرض الزهري وحده تسبب في نحو ٢٠٠ ألف ولادة أجنة ميتة ووفاة لحديثي الولادة في عام ٢٠١٦، ما يجعله أحد الأسباب الرئيسية للوفيات (سواء الأجنة أو حديثو الولادة) على مستوى العالم.

وعادة يمكن علاج الأمراض الجنسية التي تسببها البكتيريا بالأدوية المتوافرة على نطاق واسع والشفاء منها، غير أن دراسة منظمة الصحة العالمية قالت إن نقصاً في إمدادات بنزاثين البنسلين العالمية في الآونة الأخيرة قد زاد من صعوبة السيطرة على مرض الزهري. وتمثل أيضاً مقاومة العقاقير في علاج مرض السيلان خطراً متزايداً على الصحة.

شاكيرا تواجه القضاء

| وكالات

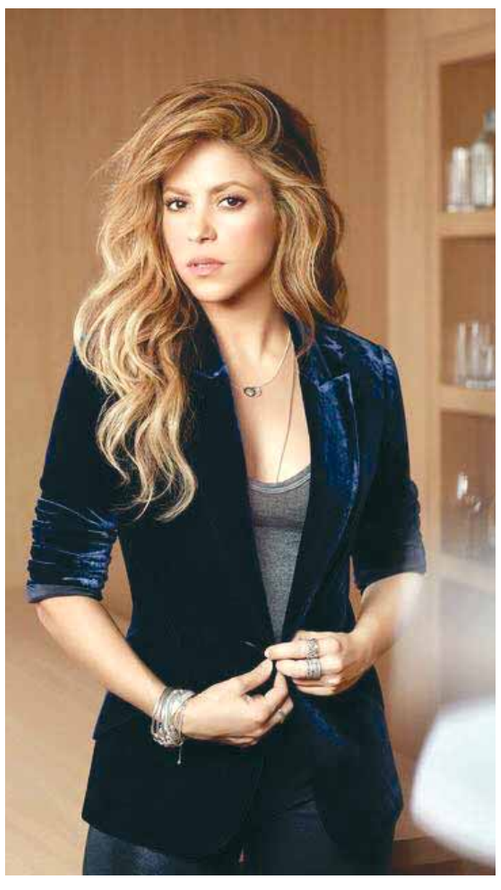

مثُلت المغنية الكولومبية شاكيرا أمام المحكمة الإسبانية، للرد على اتهامات بالاحتيال الضريبي خلال الفترة التي كانت تقيم فيها داخل إسبانيا.

واتهم ممثلو الادعاء شاكيرا بالتهرب من دفع ما يصل إلى ١٤,٥ مليون يورو (١٦,٢٩ مليون دولار)، ضريبة على الدخل الذي حققته بين عامي ٢٠١٢ و٢٠١٤.

تمساح يسحب رجلاً تحت الماء ويفترسه

| وكالات

شهدت جزر سليمان جنوب المحيط الهادئ، حادثاً مأساوياً ذهب ضحيته رجل خرج ليمارس هواية الغطس وفقد.

وذكرت صحيفة أن القرويين هبوا للبحث عن الرجل المفقود في الساعة ١١ مساء حسب التوقيت المحلي، بعد أن تنبه أهله لغيابه الطويل في رحلة الغطس.

وتمكن رجال القرية من رؤية جثة الرجل في فم تمساح يبلغ طوله ٣ أمتار، حوالي الساعة الثانية صباحاً.

وطلبت السلطات المحلية من السكان، بعد الحادث، الاتصال الفوري بالشرطة حال رؤيتهم التمساح القاتل.

غموض في رادار الطقس يحير العلماء

| وكالات

كشف رادار الطقس الأميركي حدثاً غامضاً حيّر علماء الأرصاد الجوية، الذين اعتقدوا بداية أن عاصفة رعدية قادمة في الأفق.

ولكن التحليل الدقيق كشف عن احتمال وجود سرب من الخنافس الضخمة التي تتحرك ككتلة واحدة كبيرة في السماء.

وقام مكتب سان دييغو لهيئة الأرصاد الجوية الوطنية بنشر خريطة لسرب الحشرات المحتمل، على موقع «تويتر».

وقالت عالمة الأرصاد الجوية، كيسي أوسوان، من هيئة الأرصاد الجوية في سان دييغو: «كان الأمر غريباً للغاية بسبب صفاء الجو نسبياً، ولم نتوقع هطل الأمطار أو هبوب العواصف الرعدية. ولكن على الرادار، رأينا شيئاً ما في الأفق».

وقام خبراء الأرصاد بسؤال مراسل محلي للطقس عما يحدث في الخارج، ولم تكن هناك أمطار على الرغم من أن الرادار التقط أجساماً صغيرة بحجم قطرات المطر.

وبعد ذلك، رصد المراسل حشرات طائرة، وخلص إلى أن البقعة الغامضة هي مجرد كوكبة خنافس تطير في سماء المنطقة.

تجدر الإشارة إلى أن كاليفورنيا هي موطن لنحو ٢٠٠ نوع مختلف من الخنافس، لذا فإن العلماء ليسوا متأكدين من نوعها. ويعرف عن الخنفساء أنها تهجر منطقتها من وقت لآخر، ولكنها لا تفعل ذلك في هذا الوقت من السنة وبأعداد كبيرة من هذا القبيل.

ومع ذلك، يعتقد بعض العلماء أن نظرية سرب الخنافس غريبة جدا، وأن دائرة الطقس الوطنية ما تزال بحاجة إلى إثبات تكهناتها.