الوطن

عينٌ على الوطن...

سورية يومية سياسية مستقلة

الأربعاء ٤ تشرين الأول ٢٠١٧ | الموافق ١٤ المحرم ١٤٣٩ هـ | العدد ٢٧٤٣ السنة الحادية عشرة | **الناشر** | الشركة العربية السورية للنشر والتوزيع | www.alwatan.sy

Al-Watan | Daily Syrian Independent Political Newspaper | October 4, 2017 | No. 2743 | 11th year

اليوم.. «النصر ساعة صبر» بعرض خاص للإعلاميين

| الوطن

دعت جمعية «تموز» لدعم أسر الشهداء الوسائل الإعلامية، لحضور العرض الخاص للإعلاميين «بروفة جنرال» لمسرحية «النصر ساعة صبر» ابتداءً من السادسة من مساء اليوم الأربعاء في صالة الأوبرا في دار الأسد للثقافة والفنون.

ويلي العرض مؤتمر صحفي يحضره المخرج مأمون الخطيب، والموسيقار طاهر ماملي، والنجمة سلمى المصري، والممثل الشاب يامن سليمان، إضافة إلى الدكتور مازن الحميدي رئيس مجلس إدارة الجمعية.

يشار إلى أن العمل من تأليف محمود عبد الكريم، وإخراج مأمون الخطيب وموسيقا طاهر ماملي، وتمثيل سلمى المصري ولينا حوارنة ورنا جمول ويامن سليمان وميريانا المعلولي وكرم الشعراني ومالك محمد ومؤيد الخراط وبلال الجندي ولجين إسماعيل وإبراهيم عيسى وهبة فاهمة، إضافة إلى حضور خاص لأيمن زيدان وشهد برمدا وعبود برمدا، بمشاركة فرقة آرام للمسرح الراقص.

«ملكات» معرض لمحمود الداود بصالة «تجليات»

| الوطن

تقيم صالة «تجليات» للفن التشكيلي في دمشق معرضاً للفنان محمود الداود بعنوان ملكات وذلك عند الساعة السادسة من مساء اليوم.

المعرض الذي يستمر لغاية الـ١٨ من الشهر الجاري يقدم الداود عبره تجربة فنية تستند إلى روح الفنان الإبداعية بقوامها الأنثوي التي أشبعت ألماً جراء الحرب ضد سورية لكنها ترفض الموت حيث نفذ إلى ذلك عبر الطبيعة بأشجارها الغريبة وبتشكيلاتها اللونية وبتكويناتها غير المألوفة.

يشار إلى أن الداود خريج قسم الرسم والتصوير في كلية الفنون الجميلة والتطبيقية بجامعة حلب كما درس في مركز صبحي شعيب للفنون التشكيلية بحمص وشارك بعدد من المعارض الجماعية إضافة إلى معرض فردي.

احذروا الوشوم لهذا السبب!

| وكالات

أُصيبت فتاة أسترالية بالتهابات جلدية ظهرت على شكل كتل جلدية في منطقة الإبط، دخلت إثرها إلى المستشفى خوفاً من أن تكون الكتل سرطانية، وذلك بحسب صحيفة «تلغراف».

بعد إزالة الكتل، تبين أن هذا الورم لا يحمل ضرراً كبيراً، وأنه ناتج عن تفاعلات جلدية لوشم رسمته منذ ١٥ عاماً، فقد اكتشف الأطباء أن الحبر الذي استخدم في رسم الوشم وصل إلى العقد الليمفاوية، وتسبب بالتهابات جلدية ظهرت بعد ١٠ أعوام من رسم الوشم على الجسد.

وفي آخر الإحصاءات تبين أن ثلث الشبان البريطانيين لديهم وشم على أجسادهم، ونشر مركز الإشعاع السنكروتروني للأبحاث العلمية دراسة تبين أن الحبر الذي يستخدم بالوشم يتضمن جسيمات ثاني أوكسيد التيتانيوم السامة التي بإمكانها التنقل داخل الجسم وترك إثر سلبي فيه.

جيني إسبر... إبداع وجمال

| الوطن - تصوير: طارق السعدوني

الممثلة السورية النجمة جيتي إسبر خلال حفل «درامانا بخير» حيث أبدعت في تقديم الحفل وبدت فائقة الجمال والأناقة.

من دفتر الوطن

بضائع الأماني..

عبد الفتاح العوض

ما أولوياتك الآن؟ ليضع كل منا سلماً يضع عليه أولوياته ترتيباً من الأكثر أهمية ثم الأدنى... فالأدنى.

لا شك أن أولوياتنا ليست متشابهة فلكل منا حاجاته الخاصة، وأمانيه الحميمة، وأفكاره المختلفة... لكن أيّاً كانت هذه الاختلافات في الأولويات فإن القائمة تكاد تكون متشابهة.

بمعنى آخر:

لا نختلف بنوع الأولويات لكننا نختلف في ترتيبها.

ثمة من يضع الصحة أولاً... تجد الآخر يضع الصحة ثالثاً... البعض يضع الأمن ثانياً... وآخر يضعه أولاً... والمال منا من يجعله في أعلى السلم... وآخرون ينزلونه قليلاً أو كثيراً... لكن ما نجده على السلم هي ذاتها بضائع الأماني، بعضنا يعلقها في الأعلى وآخرون أدنى من ذلك.

ثم إن حالتك تجعلك تبدل في الأولويات، في حالة المرض تصبح الصحة أولاً... وفي حالة الحرب والخوف يصبح الأمن أولاً... وفي حالة العطش يصبح «الماء» أولاً!!

هكذا نحن... لكن ماذا عن الوطن؟! ما أولويات الدول ودعني أصل إلى: ما هي أولويات سورية الآن؟!

هذه الحرب المجنونة قلبت أولوياتنا رأساً على عقب... قبل الحرب كان شغلنا الشاغل كيف نطفئ دخان «الأراكيل» في المطاعم والمقاهي العامة؟!

الآن شغلنا الشاغل كيف نطفئ دخان الحرب في كل سورية؟!

الأولوية الأكثر أهمية لها علاقة «بالأمن».

الحصول على أمن وأمان سورية لا يتم من خلال الشعارات الفارغة ولا من خلال الإساءات المتعمدة ولا من خلال تجارة الوهم.

هذه البلاد تحتاج أولاً إلى «الأمان» هذه النعمة التي كنا نقتنيها من دون أن نشعر بقيمتها.

بالأمس الانتحاريون الذين استهدفوا الميدان ليسوا إلا رعشات الموت في جسد داعش...

الشكل الطبيعي أنه عندما يتم الاقتراب من الهزيمة يلجأ المهزوم «للانتحار» كنوع من الهروب.

وعلينا أن نتنبه أكثر في هذه المرحلة لأن المحاولات الأخيرة تكون مؤذية.

هذه الجمل المعترضة من موضوعنا الرئيسي جاءت لتؤكد أن أولوية السوريين الآن الخروج من هذه الحرب وإنهاء نيرانها والقضاء على من يعتدي علينا.

وفي سلم الأولويات ألا تضعف الهوية الوطنية لدى السوريين وقد حدث لدى قسم من المكون الكردي أن ذهب في استغلال رخيص لضعف الدولة.

لكن هذه الأعراض مرتبطة أساساً بعودة الأمان والاستقرار إلى سورية.

عند هذه اللحظة التي تنتهي فيها الحرب وتعود سورية إلى مسارها الصحيح فإن الأولويات الأخرى تجد نفسها تلقائياً تسير على السكة الصحيحة مثل الإحساس بالهوية الوطنية والحالة الاقتصادية وعودة المهجرين، والتخلص من المشاعر الطائفية السلبية، وغيرها من الأماني الكثيرة التي يملكها السوريون.

أقوال:

- لا تسمح لأحد أن يأخذ الأولوية في حياتك عندما تكون أنت خياراً ثانوياً في حياته.
- أولوية الأولويات الإنسان ثم الإنسان.
- مزاجك أغلى ما تملك، فاجعله مرتفعاً، لتقرأ، لتكتب، لتعمل، لتتفاعل بإيجابية. لهذا لا تعطي أي مخلوق فرصة لتعكيره.

الموظفون يعملون ٣ ساعات من إجمالي الدوام

| وكالات

كشفت دراسة بريطانية أن إنتاج الموظفين ضمن ساعات الدوام الرسمي التي تتراوح بين ٦ و٨ ساعات، يستمر قرابة ساعتين و٥٣ دقيقة يومياً، وهذه الساعات عادة ما تكون قبل استراحة الغداء، مشيرة إلى أن الموظفين يقضون باقي ساعات العمل في تصفح مواقع التواصل الاجتماعي أو أداء أنشطة أخرى لا علاقة لها بالعمل.

وأوضحت الدراسة أن الموظفين يقضون ساعة وخمس دقائق في تصفح المواقع الإخبارية، و٤٤ دقيقة في تصفح مواقع التواصل الاجتماعي المختلفة، إضافة إلى قضاء نحو ٤٠ دقيقة في التحدث مع الزملاء بشأن مواضيع لا علاقة لها بالعمل، في حين يقضون في البحث عن وظائف أخرى نحو ٢٦ دقيقة أخرى.

كذلك، يستغرق العاملون نحو ٢٣ دقيقة للتدخين، و٣٥ دقيقة للمكالمات وتبادل الرسائل الخاصة، و١٥ دقيقة لإعداد الوجبات الخفيفة وتناولها؛ في حين يستغرق إعداد المشروبات الساخنة وتناولها نحو ١٧ دقيقة.

هند صبري تفوز بجائزة جديدة

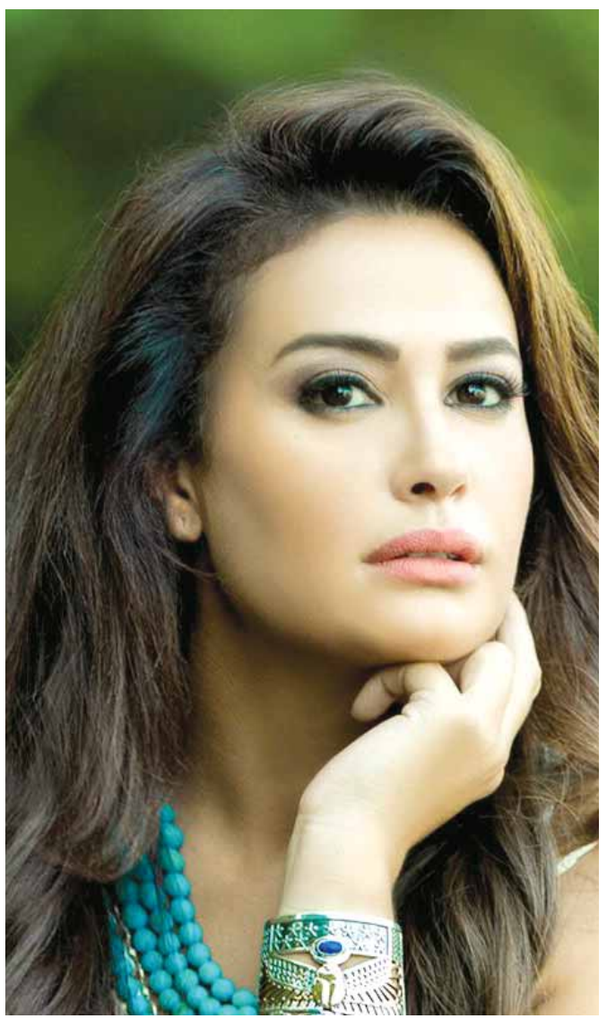

| وكالات

فاز الفيلم القصير «الببغاء» للممثلة التونسية النجمة هند صبري بجائزة لجنة التحكيم لأفضل فيلم قصير في مهرجان الفيلم العربي.

ويحكي الشريط قصة أفراد عائلة مزراحية يهودية تونسية عام ١٩٤٨، يحاولون الاستقرار في حياتهم الجديدة في حيفا بفلسطين.

العمل من إخراج دارين سلّام وأمجد الرشيد ومن بطولة هند صبري، أشرف برهوم، ياسمين بن عمارة، إياد حوراني، فراس طيبة، لارا صوالحة وأحمد المدني، وسيناريو أمجد الرشيد، ودارين سلّام ورفقي عساف.

ثمانيني فلسطيني يستعد لدخول الجامعة

| وكالات

رغم تقدمه في السن، كان وجه الحاج عبد القادر أبو عجمية مألوفاً بين طلبة الصفوف الثانوية في السنوات الثلاث الأخيرة بمدرسة الحسين في مدينة الخليل جنوب الضفة الغربية، حيث قرر العودة إلى التعليم بعد نحو ٧٠ عاماً من الانقطاع.

والتحق أبو عجمية (٨٢ عاماً) بالمدرسة طالباً منتظماً إلى جانب تلاميذ من أعمار أحفاده، في طريق ملاحقته حلم إكمال تعليمه الذي لازمه لعقود، حتى استطاع اجتياز امتحان الثانوية العامة بنجاح والاستعداد لدخول الجامعة.

وتقدم بطلب التحاق لدائرة التاريخ في كلية الآداب بجامعة الخليل، بعد أن كرمته وزارة التربية والتعليم الفلسطينية وقدمت له منحة لإكمال تعليمه الجامعي الذي لم يعد حلماً، وخاصة بعد أن أنهى أبناؤه وعدد من أحفاده تعليمهم العالي في الطب والهندسة وغيرها.

وقال وزير التربية والتعليم الفلسطيني صبري صيدم أثناء التكريم: إن أبا عجمية تشبث بالأمل وحب العلم وأصر على النجاح، وجسّد نموذجاً مبهرا وفريدا من نماذج حب الحياة.

وكان أبو عجمية قد التحق بالمدرسة في الخليل لإتمام الصف العاشر قبل ثلاث سنوات واجتازه بنجاح، ثم أكمل الصفوف الأخرى حتى الثانوية العامة طالباً منتظماً، رغم إخفاقه في اجتيازها العام الماضي، إلا أنه نجح في إعادة الامتحان هذا العام.

وقال إن زملاءه في الصف اعتادوا وجوده طالباً عادياً بينهم ونشأت بينهم علاقة صداقة في سنوات الدراسة، وكان الجميع يسانده ويساعده في الوظائف الصعبة.

ولم يلجأ أبو عجمية إلى معلمين خصوصيين رغم صعوبة بعض المواد كالرياضيات، وقال إن زوجته وعائلته ساندوه طوال فترة الدراسة. ولديه ١٤ ابناً و٣٥ حفيداً وعدد من أبناء الأحفاد أيضاً، ومعظمهم من حملة الشهادات العليا.

كانت زوجته مريم السراحنة «أم حسن» السبب الرئيس في نجاحه كما قال، وأضاف: «سهرت معي، وأعدت لي الشاي والوجبات في وقت متأخر وأمنت لي الهدوء فترة الامتحانات، حتى نجحت».

وتشجع أم حسن أحفادها وحفيداتها على إكمال تعليمهم العالي بعد جدهم، لأنها لم تتمكن من الالتحاق بالتعليم رغم قدرتها العالية على حفظ كل ما تسمع من دروس وقصائد.

توم كروز يحقق ٨١ مليون دولار

| وكالات

عاد النجم الأميركي توم كروز إلى قائمة صندوق عائدات التذاكر بفيلم American Made، محققاً إيرادات وصلت إلى ٧١٦.٨١ مليون دولار، أهلته لاحتلال المركز الثاني بعد أيام من طرحه بدور العرض السينمائي حول العالم.

ومن المعروف أنه فيلم إثارة تم تصويره في الولايات المتحدة، من إخراج دوج ليمان ومن بطولة توم كروز وسارة رايت، وبلغت تكلفة إنتاجه ٥٠ مليون دولار.

على صعيد آخر، انشغل توم كروز خلال الأسابيع الماضية بتصوير مشاهد فيلمه الجديد Mission Impossible ٦ في العاصمة البريطانية لندن.

انتحر لسخرية زملائه من نوعية أكله

| وكالات

يرغب بعض الأطفال فجأة في التحول إلى نظام غذائي يعتمد على تناول الأطعمة النباتية فقط، وتجنب أكل اللحوم لفترات طويلة ما يقلل من اختياراتهم الغذائية، ويُضعفهم صحياً، لكن الطفل لوي فينتون «١٢ عاماً» أقدم على الانتحار بسبب استفزاز وإهانة زملائه له في المدرسة، لكونه لا يأكل اللحم، ويهتم بالأطعمة النباتية فقط. وكان زملاؤه يرمون عليه كرات اللحم، ويصفونه بألفاظ مستفزة، بحسب صحيفة «الإندبندنت» البريطانية.

وقالت والدته التي تعاني من ظروف سيئة بعد وفاة صغيرها، خلال إدلائها بشهادتها أمام المحكمة إن طفلها توفي بسبب مضايقات منتظمة من الصبية.

نمور الحدائق المفترسة تلتهم حيوانات الزوار الأليفة!

| وكالات

بدأت بعض حدائق الحيوان السويسرية باستقبال الحيوانات الأليفة التي يأتي بها الضيوف لإطعام الحيوانات المفترسة. وقال مدير حديقة الحيوان في زيوريخ ألكس روبل إن الضيوف يتركون في الحديقة أرانب وخنازير وفئراناً أليفة.

بينما ترفض حديقة الحيوان استلام غيرها من الحيوانات الأليفة، بما فيها القطط والكلاب. وأضاف: إن الطبيب البيطري يقتل الخنازير والأرانب لتغذية النمور والأسود فيما بعد.

أما حديقة الحيوان Daehlhoelzli في مدينة برن السويسرية فإنها تتسلم الحيوانات الأليفة ٥ مرات في الأسبوع. وقال موظف الحديقة مارك روسيت: إن «المقصود بالأمر قبل كل شيء هي القوارض التي تقدم للحيوانات البرية التي تعيش في الحديقة».

يذكر أن مجهولين أتوا إلى حديقة الحيوان في مدينة جاجو بمحافظة جيانغسو الصينية بحمار حي، ثم ألقوا به إلى قفص الأسود التي أكلته، ثم حاولوا إلقاء عنزة في القفص، إلا أن ضيوفاً آخرين منعوهم من القيام بذلك.