الوطن

عيٌن على الوطن...

سورية يومية سياسية مستقلة

الأربعاء ١ أيار ٢٠١٩ | الموافق ٢٥ شعبان ١٤٤٠ هـ | العدد ٣١٤٢ السنة الثالثة عشرة | **الناشر** | الشركة العربية السورية للنشر والتوزيع www.alwatan.sy Al-Watan | Daily Syrian Independent Political Newspaper | May 1, 2019 | No. 3142 | 13th year

رجل يخاطر بحياته لإنقاذ قطته

| وكالات

انتشر عبر وسائل التواصل الاجتماعي فيديو لرجل كندي يقامر بحياته، في سبيل إنقاذ قطته التي علقت في إحدى شرفات مبنى سكني شاهق الارتفاع.
وتظهر اللقطات رجلاً يمشي على طول حافة خارجية ضيقة لمبنى سكني، في منطقة ليبرتي في مدينة تورونتو الكندية، للوصول إلى قطته العالقة.
وأخبر صاحب القطة الشاردة تفاصيل القصة للصحفيين، لكنه طلب منهم عدم الكشف عن اسمه. حيث لاحظ صاحب القطة حيوانه الأليف «قلقاً» على شرفة الشقة المجاورة. وحاول الرجل في البداية الدخول إلى بيت الجيران بعد أن قرع الجرس، لكن سكان الشقة لم يكونوا في المنزل أثناء الحادث. لذلك، قرر الكندي الصعود فوق الشرفة والمشي فوق الممر الضيق، حيث تمكن من التقاط قطته بعد أن عرض حياته للخطر.

حفر حفرة لطليقته فوقع فيها

| وكالات

شهدت مدينة بويرتو بيناكسو بولاية سونورا المكسيكية حدثاً غريباً من نوعه، أدى إلى حبس رجل بنفق حفره للتجسس على زوجته السابقة.
وذكر موقع مكسيكي أن غريزيلدا سانتيلان، البالغة من العمر ٥٨ عاماً، أبلغت الشرطة أن زوجها السابق أرنولدو غوميز يختبئ تحت منزلها.
وسمعت سانتيلان أصواتاً مشبوهة تحت المبنى واعتقدت أنها صادرة عن قطط شاردة. وازدادت الضوضاء مع مرور الوقت، فقررت المرأة بالتعاون مع جارها استكشاف المكان، فوجدوا نفقاً محفوراً تحت منزلها وعدة سكاكين وزجاجة مياه بالقرب من المنزل.
وكان الزوج السابق غوميز، البالغ من العمر ٥٠ عاماً، محشوراً في النفق ولا يستطيع الحراك، حيث مكث لمدة ٢٤ ساعة يطلب المساعدة.
وانتشل رجال الإنقاذ غوميز بعد ٤٥ دقيقة من المحاولات. ونقل الزوج الغيور إلى المستشفى لمعاناته من الجفاف.

طريقة عمل تقنية التعرف على الوجه؟

| وكالات

يعمل برنامج التعرف على الوجه عن طريق مطابقة الصور في الوقت الحقيقي مع صورة سابقة لشخص ما. وكل وجه لديه حوالي ٨٠ نقطة فريدة من نوعها عبر العينين والأنف والفم التي تميز بين شخص وآخر.
وتقيس كاميرا الفيديو الرقمية المسافة بين النقاط المختلفة على الوجه الإنساني، مثل عرض الأنف وعمق مآخذ العين والمسافة بين العينين وشكل خط الفك السفلي. ويتمكن نظام المراقبة الذكي من مسح ملياري وجه في غضون ثوان تم الكشف عنها، ويتصل النظام بملايين كاميرات الدوائر التلفزيونية المغلقة ويستخدم الذكاء الاصطناعي لاختيار الأهداف، وينتج عن ذلك رمز رقمي فريد يمكن ربطه بعد ذلك برمز مطابق تم جمعه من صورة سابقة.

تايلور سويفت تحطم أرقام «يوتيوب»

| وكالات

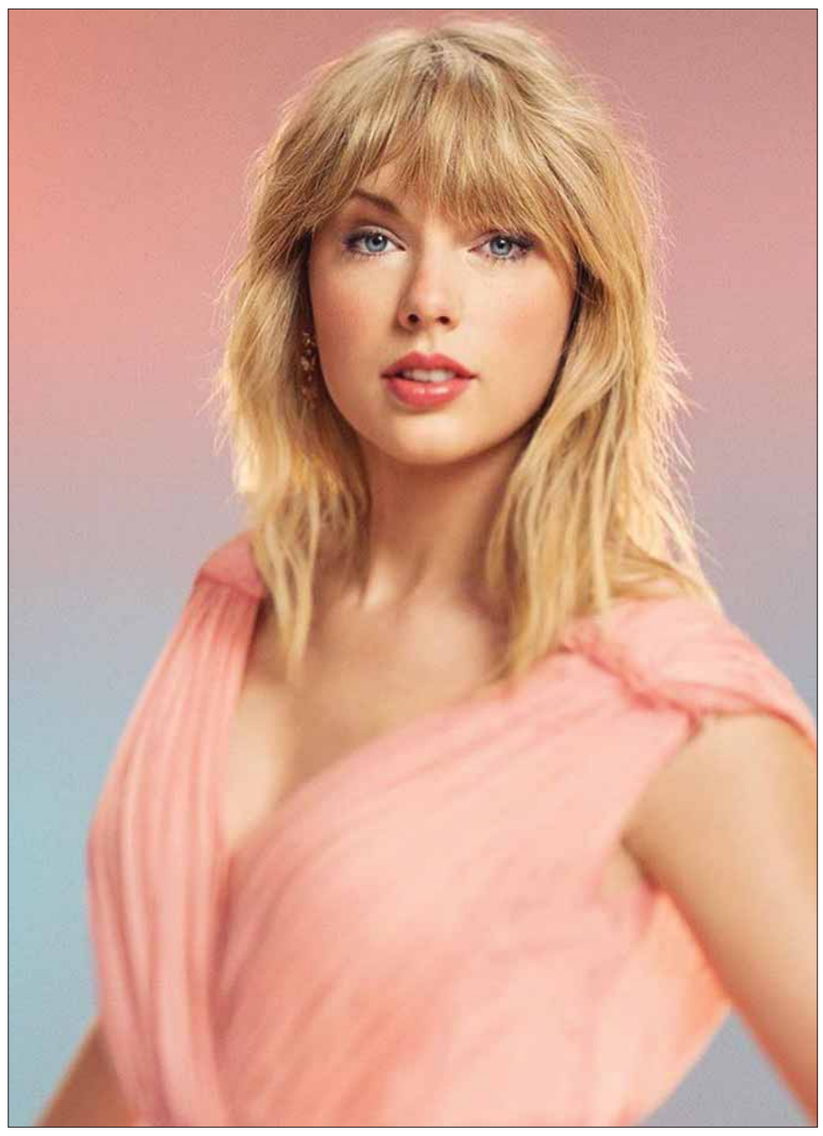

حقق كليب أغنية ME لمغنية البوب الأميركية تايلور سويفت أكثر من ١٠٠ مليون مشاهدة بعد أربعة أيام على طرحه عبر قناتها على موقع «يوتيوب».
الكليب يزخر بالألوان والديكورات المتنوّعة وتشاركها بطولته قطط، ويظهر في الفيديو كليب هرّان يشهدان على خلاف بين النجمة وشريكها وترقص وتغنّي وسط ديكورات متعددة.

من دفتر الوطن

ربع الساعة الصعبة!

عبد الفتاح العوض

منذ فترة ونحن نتحدث عن ربع الساعة الصعبة، والسبب أننا نشعر أنها ربع ساعة طويلة لأنها صعبة، وفيها يتحدد كثير من الأشياء التي لا تخص سورية فحسب بل المنطقة عموماً.
لا أريد هنا أن أقدم تحليلاً سياسياً، بل ما أنوي أن أتحدث عنه هنا ما الذي يمكن أن نقوم به في هذه المراحل الصعبة؟
فخلال السنوات الكارثة التي مرّ بها السوريون استجمعوا كثيراً من التجارب والكثير من الآلام التي عايشها معظمنا.
ثمة مقولة مناسبة لنا فحواها أنه في كل يوم تفتح لك الحياة نوافذ صغيرة من الفرص، والطريقة التي تستجيب بها لهذه الفرص هي التي ستحدد مصيرك.
بمعنى آخر إن هذه الحرب المملوءة بالمآسي لابد أن تقدم لنا دروساً مفيدة، وإن وصولنا إلى مرحلة ربع الساعة الأخيرة يحملنا مسؤولية مهمة بأن نستفيد من هذه الدروس لبناء بلد نفاخر به الأمم.
ما أقوله ليس «رومانسية» بل في كثير من دول العالم التي مرت بحروب طاحنة، كان لهذه الحروب دور كبير في قدرتها على بناء مستقبلها بطريقة أفضل.
في حياة البشر الآلام تصنع الشخصيات العظيمة، وفي سير العظماء كثير من التجارب التي تعبر عن حقيقة واضحة للجميع، أن الأيام الصعبة والتجارب المريرة التي عاشوها هي التي صنعت مجدهم.
في القائمة أنبياء ومفكرون ومخترعون وفنانون، ما وصلوا إلى القمة إلا من خلال تجارب صعبة وقاتمة، لكنهم تغلبوا عليها وصنعت مجدهم، أو صنعوا المجد منها.
وفي التاريخ أيضاً دول كثيرة عاشت حروباً طاحنة وخرجت منها أكثر صلابة على مواجهة صعابها.
حروب مئة عام وحروب عالية وحروب أهلية عاشتها دول كثيرة، واستطاعت أن تعتبرها دروساً تعلمت منها واستفادت في التحضير لغدها.
وهنا فإننا أمام مسؤولية حكومية وأخرى مجتمعية.
لعل الحديث عن مسؤولية المجتمع ليست مطروقة في أحاديثنا العامة، فقد اعتاد المجتمع أن يتلقى «الأوامر» وأن الحكومات هي التي تفكر عنه، وما عليه غير التنفيذ والطاعة، وهذا جزء من مشكلتنا، لأنه في الوقت الذي احتجنا فيه إلى الجهود المجتمعية لم نجدها لأننا لم نشاركها سابقاً في اتخاذ القرارات. والآن نريد منها أن تشاركنا الهموم والمصاعب بينما المواطن يعتبر الحكومات مسؤولة عن الطقس!
من أهم ما يمكن أن يقوم به المجتمع هو المبادرات الاجتماعية والفكرية التي تصلح ما أفسدته الحرب، ونشر مفاهيم الإيجابية والتعاون وخلق فرص التلاقي والتسامح.
بينما يبقى الدور المهم على الحكومات التي يقع عليها مسؤولية «التخطيط للغد» وليس العمل «كمياومة»، حتى الآن لدى الحكومة برامج عامة للمستقبل ولديهم تسمية سورية ما بعد الأزمة، لكن لا يوجد في الواقع إلا أفكار عامة وخطوط عريضة.
ومن هنا أقترح عقد مؤتمر وطني لسورية بعد الحرب يناقش كل قضاياها في الداخل وليس في عواصم العالم.
عندما نقول ربع الساعة الأخيرة، فهذا ليس طمأنة بل هو أيضاً تحذير بأننا في الفترة الصعبة التي يجب فيها ألا نفقد التركيز وألا نفقد الإصرار وكذلك ألا نفقد الأمل.

أقوال:

تتجسد القيادة في تحويل ما هو محنة إلى مكاسب. صن تزو
المحن والشدائد تخضع وتروض العقول البسيطة، ولكن العقول العظيمة ترتفع فوقها. واشنطن إنرنج
الناس في السكينة سواء، فإن جاءت المحن تباينوا. ابن خلدون

تسوس أسنان الأطفال لا يرتبط بعوامل وراثية

| وكالات

أشارت دراسة أجريت على توائم في أستراليا إلى أن العوامل البيئية تبدو مسؤولة بشكل أكبر من الجينات إصابة أسنان الأطفال بالتسوس.
ولإجراء الدراسة تابع الباحثون ٣٤٥ من التوائم منذ مرحلة الحمل عند ٢٤ أسبوعاً وحتى بلوغهم ست سنوات من العمر حيث خضعوا جميعاً لفحص الأسنان، وبوصولهم لسن السادسة أصيب ٣٢ بالمئة من الأطفال بالتسوس على حين أصيب ٢٤ بالمئة بتجاويف في الأسنان.
ولمعرفة مدى تأثير الجينات الوراثية في احتمالات الإصابة بالتسوس فحص الباحثون نسبة تكرار إصابة التوائم المتطابقة في المجموعة، ومن ثم لديهما ذات الخريطة الجينية، مقارنة بالتوائم غير المتطابقة التي يشترك الطفلان فيها في العادة في نصف خريطة الجينات.
وخلص الباحثون إلى أن احتمالات إصابة طفلين توءم، متطابقين أو غير متطابقين، بالتسوس وتجاويف الأسنان كانت متساوية تقريباً بما يشير إلى أن الجينات لا تفسر الكثير فيما يتعلق بصحة الفم والأسنان.
وأكدت الباحثة في الدراسة ميهيري سيلفا من جامعة ملبورن أن العوامل المؤثرة تعتبر بيئية في أغلبها ويمكن تعديلها... هذا قد يدحض فكرة أن الأفراد مقدر لهم جينياً أن تكون أسنانهم ضعيفة ويدفعنا إلى التوصل إلى طرق لمعالجة عوامل الخطر التي نعلم أنها مهمة لصحة الإنسان.
وأشار الباحثون إلى أن ما يتراوح بين ٦٠ إلى ٩٠ بالمئة من الأطفال في سن المدرسة حول العالم يعانون تسوس الأسنان ما قد يتسبب في ألم والتهاب ودخولهم للمستشفى، ويمكن أيضاً لألم الأسنان أن يتسبب في الغياب عن المدرسة وسوء التغذية بما يؤثر سلباً في نمو وتطور الأطفال ويؤثر سلباً أيضاً في جودة حياة الأطفال والآباء على السواء.
كما أضاف فريق الدراسة: إن صحة الأسنان في الطفولة هي أقوى مؤشر إلى صحتها لدى البالغين.
وبدا أن ثلاثة عوامل بيئية لها تأثير في زيادة احتمالات الإصابة بالتسوس والتجاويف وهي السمنة لدى الأم والعيوب في مينا الأسنان وقلة المياه المعالجة بالفلوريد.
وقالت سيلفا: «بناء على تلك النتائج من كل الأبحاث المتاحة، بما فيها دراستنا، على الوالدين والأسر التركيز على ممارسة العادات الصحية بشكل عام بما يشمل النظام الغذائي قليل السكريات وتنظيف الأسنان بانتظام».

جينيفر غارنر أجمل امرأة لعام ٢٠١٩

| وكالات

اختارت مجلة «People» الأميركية، الممثلة الأميركية «جينيفر غارنر» كأجمل امرأة للعام ٢٠١٩ ووضعت صورتها على الغلاف الرئيس لعددها الأخير.
وقال: «كلما نظرت في المرآة بشكل أقل فكرت بشكل أكبر، ما الذي يمكنني أن أقدمه للعالم؟ أشعر بسعادة كبيرة»، مضيفة: إنها لم تحقق نجاحها بسرعة.

فيلة شرسة تقتل قرويين بعد هروبها

| وكالات

هربت أفيال برية شرسة من محمية الملكة إليزابيث الوطنية في أوغندا، وقتلت رجلاً وامرأة من قرية مجاورة في المنطقة.
وذكرت صحيفة «ذي أوبزيرفر»، أن الحادث المأساوي وقع عندما هربت مجموعة من الفيلة البرية من محمية الملكة إليزابيث وهاجمت، يوسف كانانغا، ٤٥ عاماً، وتسببت بكسر أربعة من أضلاعه وألحقت أضراراً بالغة بطحاله، ونقل إلى المستشفى وهو في حالة حرجة.
وبدأ الرجل بالتعافي بعد أن أجرى الأطباء له عملية إسعافية أزالوا فيها طحاله المصاب، لكن شقيقه الأصغر ذكر أن حالة كانانغا ساءت ومات.
كما تعرضت المسنة، كارولين نازيوا، ٧٥ عاماً، لهجوم الفيلة نفسها في مزرعتها، وتوفيت في المستشفى متأثرة بجراحها البالغة.
ويجري المسؤولون عن المحمية الطبيعية في أوغاندا، بالتعاون مع ممثلي هيئة حماية البرية في البلاد، تحقيقات مكثفة للوقوف على ملابسات الحادث الذي أدى إلى مقتل اثنين من سكان القرى المجاورة للمحمية.

موظفة تغتني من تحرش ملياردير بها

| وكالات

اغتنت موظفة في الأربعين من عمرها من تحرش ملياردير بها، فحصلت منه على ١١ مليون دولار كتعويض مادي عن تعرضها للتحرش وفق ما أوصت به هيئة محلفين في كاليفورنيا.
ويبدو أن حظ هذه الموظفة كان طيباً معها، إذ إن الرجل الذي تحرش بها هو صاحب العمل نفسه الملياردير ألكي ديفيد، الشريك المساهم بشركة كوكا كولا اليونانية، بحسب الوثائق التي اطلعت عليها هيئة المحلفين في كاليفورنيا.
وأجبرت المحكمة الملياردير ديفيد على دفع غرامة قدرها ١١ مليون دولار، بعد إدانته بالتحرش الجنسي بهذه الموظفة التي كانت تعمل عنده، والتي قيل إنها طردت من شركات ديفيد بسبب رفضها التجاوب مع محاولاته التحرش بها.
وقد قامت هيئة محلفين في كاليفورنيا بمنح الموظفة جونز مبلغ ٣,١ ملايين دولار كتعويضات، و٨ ملايين دولار أخرى كتعويض عقابي بسبب التحرش.
من جانبه قال ديفيد: إن المبلغ مثير للسخرية وأصر على أنه لن يدفع، حيث يعتبر المبلغ واحداً من أكبر المبالغ المحكوم بها في دعاوى التحرش الجنسي.

اعتقال ببغاء مشرد

| وكالات

اعتقلت الشرطة «البرازيلة» طائر ببغاء، خلال عملية «مداهمة» لوكر لـ«تجارة المخدرات» شمالي البلاد.
وأفادت قناة «آر ٧» البرازيلية، بأنه تم تدريب الببغاء لتنبيه العاملين في الوكر الواقع بولاية بياوي، عند اقتراب قوات الشرطة، لافتة إلى أن الطائر بدأ بالصراخ عندما شعر بدخول أفراد الشرطة إلى المبنى الذي يقع فيه الوكر.
ورفضت قوات الشرطة التعليق على خبر اعتقال الببغاء، إلا أن التقارير أغضبت الناشطين البيئيين الذين حاولوا تحرير الطائر من قبضة الشرطة.
وأطلقت الشرطة سراح الببغاء، وقد نقل إلى «حديقة حيوانات» في البرازيل، حيث سيتم تدريبه على الطيران.