مجلس الشعب يدعو برلمانات شقيقة وصديقة لمواكبة الانتخابات.. وعملية تأييد النواب لمرشحيهم انتهت

إقفال باب الترشح إلى منصب رئيس الجمهورية وعدد الطلبات وصل إلى ٥١ طلباً

| محمد منار حميجو

انتهت أمس فترة تقديم طلبات الترشح إلى منصب رئيس الجمهورية بعدما أقفلت المحكمة الدستورية العليا باب استقبال الطلبات، وبلغ عدد الذين تقدموا بطلبات ترشحهم ٥١ طلباً، حيث أعلن رئيس مجلس الشعب حموده صباغ عن استقبال ١٠ طلبات ترشح في اليوم الأخير.

والذين تقدموا بطلبات ترشحهم هم أحمد غياث محمد شفيق صيداوي وطليع صالح ناصر وبشير محمد البلح وخالد عيسى العيسى وفايز كمال جحار وسام الدين عبد الرحمن عثمان ومحمد حبيب عروس وجبر محمود خلوف ومعين أحمد إبراهيم وحسن ربيع الرويلي.

كما انتهت أمس عملية تأييد أعضاء المجلس لمرشحيهم في انتخابات رئيس الجمهورية بعدما أدلى رئيس المجلس بتأييده على أن يتم إرسال الصندوق مختوماً إلى المحكمة الدستورية العليا لفرز الأصوات وإعلان قبول طلبات الترشح التي حصلت على تأييد ٣٥ نائباً فأكثر إضافة إلى توافر شروط الترشح الأخرى.

ووافق مجلس الشعب اليوم بالأكثرية على دعوة بعض برلمانات الدول الشقيقة والصديقة لمواكبة عملية انتخاب رئيس الجمهورية العربية السورية والاطلاع على مجريات سيرها.

والبرلمانات التي ستتم دعوتها لمواكبة الانتخابات الرئاسية هي من دول الجزائر وسلطنة عمان وموريتانيا وروسيا وإيران وأرمينيا والصين وفنزويلا وكوبا وبيلاروسيا وجنوب إفريقيا والإكوادور ونيكاراغوا وبوليفيا.

من جهته أكد نائب رئيس مجلس الشعب محمد أكرم العجلاني أن هذه الوفود التي من المحتمل أن تأتي إلى سورية هي للاطلاع على سير العملية الانتخابية بعيداً عن موضوع المراقبة، وهي غير واردة أبداً، موضحاً أن الانتخابات الرئاسية هي موضوع سيادي يتعلق بالدستور.

وفي تصريح لـ«الوطن» أشار العجلاني إلى أنه ليس الهدف من دعوة البرلمانات الشقيقة والصديقة للاطلاع على سير العملية الانتخابية إرسال رسائل لأحد ولا يهم إرسال هذه الرسائل، مضيفاً: كل ما يهمنا هي سورية والمواطن السوري الذي سوف يدلي في صوته.

وأكد العجلاني أن معرفة نتائج تأييد الأعضاء قبل أن يفتح الصندوق أمر غير صحيح نافياً أي إشاعات حول أن بعض الذين تقدموا بطلبات الترشح حصلوا على تأييد ٣٥ نائباً قبل أن يفتح الصندوق ويتم الإعلان عن نتائج التأييد.

من جهته أكد أمين سر مجلس الشعب سلوم السلوم أن المحكمة الدستورية أبلغت مجلس الشعب بإقفال باب الترشح، مؤكداً أن عملية التأييد استمرت حتى مساء أمس.

وفي تصريح لـ«الوطن» أوضح السلوم أنه بعد انتهاء عملية التأييد سوف يتم إرسال الصندوق إلى المحكمة الدستورية العليا لإتمام الإجراءات المنصوص عليها في الدستور والقانون.

بالترتيب أسماء المتقدمين بطلبات ترشحهم إلى منصب رئيس الجمهورية

١- عبد الله سلوم عبد الله ٢- محمد فراس ياسين رجوح ٣- فاتن علي نهار ٤- مهند نديم شعبان ٥- محمد موفق صوان ٦- بشار حافظ الأسد ٧- أحمد يوسف عبد الغني ٨- ناهد محمد أنور الأيون الدباغ ٩- محمد صالح أسعد الحاج عبد الله ١٠- عبد الحنان خلف البدوي ١١- محمود أحمد مرعي ١٢- خالد عبدو الكريدي ١٣- سنان أحمد القصاب ١٤- محمد يوسف رمضان ١٥- أحمد هيثم أحمد المكاري ١٦- دعد مبارك قنوع ١٧- محمد كاميران محمد جميل ميرخان ١٨- حسين محمد طيجان ١٩- إيناس مروان القوادري ٢٠- هاني عدنان الدهان ٢١- محمد حمدي الصلاح ٢٢- محمد بشار محمد فايز ياسين الصباغ ٢٣- محمد حيدر الشجاع ٢٤- وليد ناظم العطار ٢٥- محمد غسان أحمد الجزائري ٢٦- عبير حبيب سلمان ٢٧- أنور شلاش القداح ٢٨- أحمد محي الدين الحلاق ٢٩- محمد ناصر أحمد البقاعي ٣٠- جهاد صالح الشخير ٣١- أنيسة بشير حموش ٣٢- سمير أحمد معلا ٣٣- حسين محمد جاسم ٣٤- محمد سري محمد نبيل قنوت ٣٥- فاطمة عكلة البركو ٣٦- أمل محمد بشير قدور ٣٧- أنور سجيع حسن ٣٨- عدنان أنور شجاع ٣٩- شايش حسين الخليف ٤٠- تحسين فوزي المحمد ٤١- جلال عبد الكريم إبراهيم ٤٢- أحمد غياث محمد شفيق صيداوي ٤٣- طليع صالح ناصر ٤٤- بشير محمد البلح ٤٥- خالد عيسى العيسى ٤٦- فايز كمال جحا ٤٧- وسام الدين عبد الرحمن عثمان ٤٨- محمد حبيب عروس ٤٩- جبر محمود خلوف ٥٠- معين أحمد إبراهيم ٥١- حسن ربيع الرويلي.

العجلاني لـ«الوطن»: حضور الوفود للاطلاع على سير العملية الانتخابية

شبكات اللصوص يعتدون على شبكات الكهرباء

سرقة ٣٠ طن أكبال نحاسية في حماة بـ٤ أشهر

| حماة- محمد أحمد خبازي

كثرت خلال شهر نيسان الجاري -من دون غيره بهذا العام- سرقة الخطوط الكهربائية النحاسية تحديداً، في العديد من مناطق محافظة حماة، وقدّرت شركة الكهرباء الأكبال المسروقة بنحو ٣٠ طناً منذ بداية العام.

وبيّن عدد من رؤساء أقسام شركة الكهرباء بمناطق المحافظة لـ«الوطن» أن اللصوص سرقوا مؤخراً مسافة ٢٥٠م، من مركز تحويل مزرعة العروبة طريق عام الصفا عين الجرن في السقيلبية، واعتدوا على الشبكة في وادي أبو قبيس، بسرقة شبكة نحاسية من المخرج الغربي بطول ٢٦٦ م.

وأشاروا إلى أنه في سلحب تمت سرقة شبكة كهربائية نحاسية على مركز تحويل كازية الرعيدي ولمسافة ٢٠٠م، وعلى مركز تحويل كازية خير بيك حي الصفاء ولمسافة ٢٤٠ م.

وفي محردة سرق اللصوص ٥ مسافات نحاس من طريق الإرشادية بالحي الجنوبي.

وأما في سلمية فسرق اللصوص الشبكة النحاسية في مركزي تحويل المالحة والفرعونية – المقفس، وقدرت الكمية المسروقة بـ١٠ كغ.

وبيّن المدير العام لشركة كهرباء حماة لـ«الوطن» أحمد اليوسف، أن التعديات على مكونات الشبكة الكهربائية ازدادت خلال هذا الشهر في معظم المناطق بشكل ملحوظ، واستغل ضعاف النفوس الظروف الراهنة لسرقة الكابلات والتجهيزات النحاسية.

وكشف أن الكميات المسروقة من الأكبال النحاسية في مختلف مناطق المحافظة، قدرت خلال العام بنحو ٣٠ طناً، على حين كانت في العام الماضي نحو ٣٣ طناً ما أثر سلباً بأداء الشبكة الكهربائية.

ولفت اليوسف إلى تعاون قيادة شرطة المحافظة، الذي أسهم بإلقاء القبض على عدد من اللصوص الذين اعترفوا بجرائمهم وتم استرداد بعض الكابلات المنهوبة.

وبيّن مصدر مسؤول في قيادة شرطة حماة لـ«الوطن» أن الوحدات والأقسام الشرطية، قبضت خلال هذا الشهر على عدة شبكات من اللصوص، امتهنت سرقة الأكبال الكهربائية النحاسية، وأحالتهم إلى القضاء لينالوا العقاب المناسب على ما اقترفته أياديهم من جرائم سرقة الشبكة الكهربائية.

وأشاد المصدر بتعاون الأهالي في بعض المناطق التي وقعت فيها حوادث السرقة، الذي كان له دور كبير بسرعة القبض على اللصوص.

وأشار إلى أن شرطة ناحية جب رملة في مصياف قبضت أمس الأول، على شبكة مؤلفة من ٣ لصوص وهم: (عبدالكريم. ز) و(عيسى. م) و(محمد. ز)، وصادرت كمية من مادة النحاس وبعض الأسلاك الكهربائية، وعدد من فالات الرزاذ المستخدمة لري الأراضي الزراعية، ومنشاري وقطاعة حديد كانت بحوزتهم.

وبالتحقيق معهم اعترفوا بإقدامهم على قص وسرقة الكابلات الكهربائية في عدد من القرى التابعة لمنطقة مصياف وحرقها لاستخراج النحاس بقصد بيعه.

ولفت إلى أن شرطة ناحية عين حلاقيم، قبضت مؤخراً على شبكة مؤلفة من اللصوص (علاء. ز) و(قيس. ز)و(مجد. م) وبحوزتهم كمية من النحاس، وزنها ٨ كيلوات، إضافة إلى ميزان إلكتروني ومنشار حديد يدوي ضمن سيارة سوزوكي عائدة للمقبوض عليه (سلمان. ف).

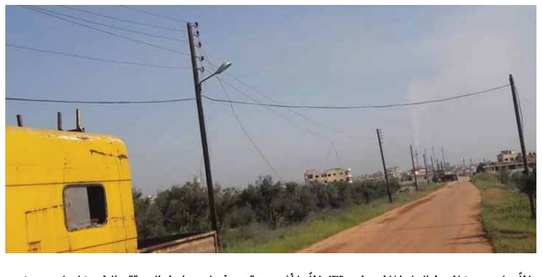

ولفت المصدر إلى أنه بالتحقيق مع المقبوض عليهم اعترفوا بإقدامهم على قص وسرقة عدة كابلات نحاسية لعدد من المدارس والدوائر الحكومية والمداجن في ناحية عين حلاقيم، وقرية تين السبل وبعض القرى المجاورة وقيامهم بحرقها لاستخراج النحاس وبيعه للمقبوض عليه (سلمان. ف).

وتم حجز السيارة ومصادرة كمية النحاس، واتخاذ الإجراءات اللازمة بحق المقبوض عليهم وتقديمهم للقضاء المختص أصولاً.

وقال المصدر: كما ألقى قسم شرطة حماة الخارجي القبض على سارقي الأكبال الكهربائية والهاتفية في قرية بسيرين بريف حماة الجنوبي.

فمن خلال المتابعة والتحري وجمع المعلومات، قبض عناصر القسم على اللصوص (يزن. ا) و(مصطفى. ع) و(علاء. ع) وبالتحقيق معهم اعترفوا بإقدامهم على سرقة عدد من الأكبال الكهربائية والهاتفية وحرق وتكسير عدد من الكبائن الهاتفية بقصد التخريب وسرقات أخرى (دراجات نارية، وأغنام ومواد غذائية، ومشروبات متنوعة – بطاريات سيارات، وتم اتخاذ الإجراءات اللازمة بحقهم، وتقديمهم للقضاء المختص أصولاً.

وأكد المصدر أن قيادة الشرطة تولي اهتماماً كبيراً للقبض على لصوص الكهرباء الذين يعتدون على المنظومة الكهربائية، وسيقعون بقبضة الشرطة عاجلاً أم آجلاً.

وثائق تخرج مزورة وأصحاب مكتبات يسيئون للجامعة

طالب «متفوق» ينصب على زملائه ويتقاضى أموالاً لقاء تقديم مواد عنهم في جامعة تشرين

| اللاذقية – عبير سمير محمود

أكد رئيس فرع الأمن الجنائي في اللاذقية العميد عدنان اليوسف لـ«الوطن»، القبض على مجرمين بجرم النصب والاحتيال والتزوير على طلاب في جامعة تشرين، مشيراً إلى تقديم المقبوض عليهم إلى القضاء المختص لينالوا جزاءهم العادل.

وفي تفاصيل إحدى هذه الجرائم، يقول العميد اليوسف: ادعى المواطن «ع، ح»، لفرع الأمن الجنائي في اللاذقية صاحب مكتبة في حي الزراعة ضمن المدينة، بإقدام الطالب «أ، ع»، على النصب والاحتيال على عدة طلاب جامعيين بحجة إنجاحهم بموادهم الجامعية وتقاضي مبالغ مادية من الطلاب بادعائه أنه يعمل لمصلحة صاحب المكتبة.

وبيّن اليوسف أنه تم القبض على الطالب «أ، ع»، وبالتحقيق معه اعترف بأنه طالب جامعي ومن الطلبة المتفوقين في كلية الحقوق، واستغل تفوقه بالنصب على العديد من زملائه الطلاب من أجل إنجاحهم بالمواد الدراسية في كلية الحقوق.

واعترف المقبوض عليه «أ، ع» بأنه اتفق بداية مع أحد الطلاب على أن يقوم بانتحال شخصيته عن طريق استخدام بطاقة الطالب الجامعية ووضع صورته عليها بدلاً من صورة الطالب، وفعلاً قام بتقديمه الامتحان عن الطالب المذكور، كما قام بحوادث مشابهة وقدم الامتحان عن عدة طلاب آخرين بالطريقة ذاتها مقابل مبلغ ٥٠ ألف ليرة سورية عن كل مادة.

وذكر اليوسف أن مجرم التزوير اعترف أيضاً خلال التحقيق أنه توقف عن تقديم الامتحانات بدلاً عن الطلاب وأوهمهم بأن له علاقات مع مدرّسين في الجامعة وسينجحون بموادهم في كلية الحقوق مقابل دفعهم المبالغ المالية المتفق عليها بقيمة ٥٠ ألف لكل مادة، بهدف النصب والاحتيال على أكبر عدد من الطلاب الجامعيين دون أن ينجحوا بموادهم وعدم تواصله مع أي مدرس بالجامعة.

وأكد رئيس الفرع أنه تمت مخاطبة جامعة تشرين لأخذ العلم بأسماء الطلاب الذين تقدّم عنهم «أ، ع»، بموادهم الامتحانية في الجامعة واعتراف المقبوض عليه بأنه كان يدعي أنه يعمل لمصلحة مكتبة المدعي «ع، ح »، وتم تقديم المقبوض عليه إلى القضاء لينال جزاءه العادل.

وفي جريمة أخرى، قال اليوسف: وردتنا معلومات بإقدام شخص على مراجعة جامعة تشرين، كلية الآداب – قسم الفلسفة، من أجل تصديق مصدقة تخرّج جامعية، وبعد المطابقة لدى الجامعة بين المصدقة التي بحوزته والقيود تبين عدم وجود قيود لها، ومن خلال التحري وجمع المعلومات تم القبض على الطالب « ط، أ»، وبالتحقيق معه اعترف بأنه حينما كان يؤدي خدمة العلم نسّق واتفق مع شخصين «ع، ع»، « ب، ع»، والأخير صاحب مكتبة عند مفرق اسبيرو (قرب جامعة تشرين)، على مساعدته بالنجاح في ثلاث مواد بقيت له في عامه الدراسي الأخير ليتخرج في الجامعة مقابل ٢٠٠ ألف ليرة، وبعد أن تقدم بامتحانه للمواد سافر لاستكمال خدمته العسكرية، ليبلغه من اتفق معهم بأنه نجح في مواده وتخرّج من الجامعة وقام «ب، ع» بتزويده لاحقاً بمصدقة تخرج وإشعار تخرج ولم يراجع الطالب الجامعة لكونه كان يؤدي خدمة العلم.

وتابع بالقول: حينما تسرّح من الخدمة العسكرية تقدّم إلى مسابقة توظيفية وراجع الجامعة من أجل الحصول على صورة لمصدقة شهادة التخرج للتقدم بها إلى الوظيفة وفق الأوراق المطلوبة، وتبيّن له أنه لا يوجد قيود لتلك المصدقة في الجامعة واكتشف بأنها مزورة.

وأكد رئيس فرع الأمن الجنائي، أنه تبيّن خلال التحقيقات أن الطالب المذكور راسب بالمواد الثلاث ولم يتخرّج في الكلية، وتم القبض على صاحب المكتبة « ب، ع»، وعامله « ع، ع »، وبالتحقيق معهما اعترفا بحادثة الطالب « ط، أ»، وعدة حوادث مماثلة لعدد من الطلاب بالطريقة نفسها بالاشتراك مع آخرين متواريين مقابل المنفعة المادية بقصد النصب والاحتيال على الطلاب، وتم مخاطبة جامعة تشرين لبيان إذا ما تقدّم هؤلاء الطلاب بمصدقات تخرّج لديهم، وإعلام الجامعة بتفاصيل الموضوع وإحالة المقبوض عليهم إلى القضاء لينالوا جزاءهم العادل.

الإجراءات الجامعية

نائب عميد كلية الآداب للشؤون الإدارية والطلابية في جامعة تشرين الدكتور أسامة محمد أكد لـ«الوطن»، التشديد في تدقيق أي وثيقة ومطابقتها قبل تصديقها، مشيراً إلى اكتشاف عدة حالات تزوير جراء عمليات التدقيق والمطابقة وآخرها حالة من قسم اللغة العربية.

وقال الدكتور محمد، يوم أمس (الأربعاء)، لدى مراجعة سيدة لقسم شؤون الطلاب من أجل الحصول على صورة لمصدقة تخرّج، تم اكتشاف أن مصدقة التخرّج التي بحوزتها مزورة بعد تدقيقها وعدم وجود قيود لها في الجامعة، إذ تم التواصل مع الجهات المختصة وإحالتها للتحقيق.

وأكد النائب الإداري أن في حالات سابقة مماثلة تم ضبط وثائق مزورة كمصدقات تخرج لطلاب في قسم الفلسفة، وتم إبلاغ الحرس الجامعي لمتابعة الموضوع والإحالة إلى الأمن الجنائي للتحقيق.

وأشار إلى أن إحدى الحالات وبعد تقديم الطلب للحصول على صورة مصدقة تخرّج، وعند تدقيق الوثيقة التي تركها الطالب تبيّن أنها مزورة لعدم وجود قيود لها، إلا أن الطالب هرب ولم يعد لمراجعة الجامعة لكونه على دراية مسبقة بأنها مزورة، وقمنا بإبلاغ الأمن الجنائي بالوثيقة المزورة مع اسم الطالب الثلاثي ورقمه وعنوانه، باعتبار أن جميع بيانات الطلاب موجودة لدينا.

وشدد نائب عميد كلية الآداب، على أنه لا تُمنح أي وثيقة لأي من المراجعين من دون التدقيق فيها ومطابقتها لتصديقها وختمها كصورة طبق الأصل من عمادة الكلية المعنية.

من جهته، قال عميد كلية الحقوق في جامعة تشرين الدكتور بسام أحمد لـ«الوطن»، إنه كشف عمليتين كانتحال الشخصية لطالبين في كلية الحقوق، إحدى الحالات تم كشفها خلال مراقبة أحد طلاب الدراسات العليا للعملية الامتحانية، وشكوكه بأحد المتقدمين بأنه ليس الطالب صاحب البطاقة الذي أنكر هذه الشكوك بداية، وبالتدقيق تم طلب ملف الطالب ومقارنة صورته بالصورة الموجودة على البطاقة والشخص المتقدم ليتبيّن أنه غير منتحل شخصية الطالب.

وأضاف الدكتور أحمد أنه تم التواصل مع الحرس الجامعي على اعتبار أن هذا جرم وانتهاك جسيم، ليتم التحقيق معه مبدئياً وإحالته بعدها إلى الأمن الجنائي.

وأردف عميد كلية الحقوق أنه في حالات الغش الامتحاني كالكشف عن أدوات الغش كالسماعات وغيرها التي يتم اكتشافها بأجهزة مراقبة خاصة، تتم معالجة هذه الحالات إدارياً في الكلية ومعاقبة الطالب وفصله وفق القانون، إلا أن حالات انتحال الشخصية تتم إحالة منتحل الشخصية إلى القضاء على حين أن المنتحَلة شخصيته أي الطالب لا يحال إلى القضاء إنما يصار إلى فصله نهائياً من الجامعة.

وفيما يخص حالات التزوير، أكد الدكتور أحمد أنه لم يتم ضبط أي حالة تزوير لوثائق أو مصدقات تخرج في الكلية، مطالباً بضرورة الوعي وحذر الطلاب من تعاملهم مع بعض المكتبات الجامعية التي كما ذكر «بعضها يسيء إلى الجامعة»، من خلال أعمال تزوير وغيرها من الحالات التي يتم ضبطها بشكل عام.

الطاس لـ«الوطن»: صدرت بحقه عدة عقوبات خلال حياته الجامعية

توقيف طالب في كلية الحقوق بجامعة دمشق بجرم التشهير بعدد من الأشخاص

| فادي بك الشريف

قامت إدارة الأمن الجنائي بتوقيف المدعو (م. ز) طالب في كلية الحقوق بجامعة دمشق لإقدامه على التشهير عبر الشبكة على وسائل التواصل الاجتماعي بعدد من الأشخاص بينهم أساتذة جامعيون، حيث يدير المذكور مع أشخاص آخرين صفحات (فيسبوك) تنشر الشائعات ومعلومات كاذبة حول الحياة الجامعية في سورية.

وحسب ما نشرته الصفحة الرسمية لوزارة الداخلية، فإن ذلك جاء في إطار المتابعة والملاحقة القانونية لكل من يقوم بتسريب أو نشر شائعات كاذبة، ومن خلال المراقبة والمتابعة.

وأهابت الوزارة بالطلبة توخي الدقة والحذر وعدم التفاعل مع تلك الصفحات، ومع أي مواقع أخرى تسعى إلى تشويه الدراسة الجامعية والعلاقات بين الأساتذة والطلاب.

«الوطن» تواصلت مع عميد كلية الحقوق في جامعة دمشق د. هيثم الطاس، ليؤكد أن الطالب المذكور صدرت بحقه خلال حياته الجامعية عدة عقوبات ومخالفات للأنظمة الامتحانية بين غش وشغب، وتم صدور قرار فصل لعدة دورات امتحانية.

وأضاف: أحيل خلال الفترة الأخيرة إلى الاضباطة بسبب التشهير بالكلية والجامعة، علماً أن المذكور من طلاب السنة الرابعة.

وشدد الطاس على ضرورة توخي الدقة والحذر في التعامل مع وسائل التواصل الاجتماعي، مؤكداً أن الكلية والجامعة تحترم حرية الرأي والتعبير وطرح وجهات النظر بطرق لبقة، من دون اللجوء إلى الإساءة والشخصنة والتشهير الذي يتسبب بضرر للغير.

كما أكد الطاس أن باب العمادة مفتوح لأي طالب بتقديم أي ملاحظات على أي موظف أو أستاذ جامعي.

موسم.. «المونة» بدأ بالبصل والفول

الحرّ يخفض أسعار الخضار والفواكه في حلب

| حلب- خالد زنكلو

خفض ارتفاع درجات الحرارة، التي زادت عن معدلها العام في مثل هذه الفترة من السنة، أسعار الخضار والفواكه في أسواق حلب الشعبية بمقدار ٢٠ بالمئة تقريباً مقارنة بأسعار بداية شهر رمضان.

وتوقع متابعون لحركة الأسواق لـ«الوطن» استمرار هبوط أسعار الخضار والفواكه في الأيام المقبلة مع مواصلة ارتفاع درجات الحرارة التي تسرع من نضجها وتؤدي إلى تلفها إذا لم تطرح في التوقيت المناسب في الأسواق ويجري بيعها بسعر أقل.

وأدى ذلك إلى زيادة العرض، الذي تراجع نهاية الشهر الجاري قبل قبض الموظفين لرواتبهم وتخفيض صرف الأسرة على مستلزمات شهر الصيام بعد استنفاد الدخول والمدخرات على اللوائم التي تكثر وتتصاعد وتيرتها في النصف الأول من الشهر الفضيل، كما جرى عليه العرف، ما أدى إلى تراجع الطلب على الخضار والفواكه وجر منحنى أسعارها نحو الهبوط.

وبدأ من العلاقة التي تربط ارتفاع درجات الحرارة بمستوى الأسعار، أن زيادة الأولى مصائب على المنتجين من المزارعين وأصحاب البيوت البلاستيكية وفوائد على جيوب المستهلكين الذين ينتظرون حلول الصيف، وما يرافقه من انخفاض أسعار الخضار والفواكه، بفارغ الصبر.

كما يرتبط تراجع أسعار الخضار والفواكه بموسم المؤونة، الذي تشتهر به مدينة حلب التي يواظب أبناؤها على هذا التقليد بهذا التقليد الاجتماعي لإدارة شؤون إنفاقهم بشكل أفضل.

وشهدت أسواق حلب زيادة الطلب على البصل والفول بهدف تموينه بعدما انخفض سعر الكيلو غرام الواحد من الأول إلى ٣٠٠-٣٥٠ ليرة سورية والثاني إلى ٤٠٠-٤٥٠ ليرة.

وينتظر المتسوقون تراجع سعر الثوم عن ١٠٠٠ ليرة لتخزينه بهدف المؤونة، وكذلك الورد الذي يستخدم لصنع المربيات والذي لا يزال يحافظ على سعر ١٠٠٠ ليرة للكيلو الواحد منه مقابل ٣٠٠ ليرة لحبة الأرضي شوكي التي اقترب موعد مؤونتها، وكذلك البازلاء التي ما زال سعر الكيلو غرام منها يحوم بين ١٥٠٠ و٢٠٠٠ ليرة.

ورصدت «الوطن» حركة الأسواق في باب جنين (باب الجنان) الشعبي في مركز المدينة، والذي تعتبر أسعار الخضار والفواكه فيه مؤشرا على أسعارها في باقي أسواق المدينة.

وسجل سعر الكيلو غرام من البندورة ٥٠٠-٦٠٠ ليرة والبطاطا ٦٠٠-٧٠٠ ليرة مقابل ٦٠٠-٧٠٠ ليرة للباذنجان و٨٠٠-٨٥٠ للكوسا و١٠٠٠ ليرة الخيار البلدي و٧٠٠ الخيار البلاستيكي، على حين عرض البرتقال بسعر يتراوح بين ١٢٠٠ و١٨٠٠ ليرة والتفاح بين ١٠٠٠ و١٢٠٠ ليرة في حين تراوح سعر كيلو الموز بين ٢٤٠٠ إلى ٣٠٠٠ ليرة والأنكيدنيا بـ١٠٠٠ ليرة وأقل بذلك بـ٢٠٠ ليرة لكيلو الليمون بينما وصل سعر كيلو الفريز إلى ١٢٠٠ ليرة ليرتفع سعر الجيد منه إلى ١٥٠٠ ليرة.