# النسخة السادسة عشرة لكأس الأمم الأوروبية ٦/١١ - ٧/١١/ ٢٠٢١

# الألمان ملوك المربع الذهبي بتسع مرات

فوز إنكلترا وضعها في المربع الذهبي للمرحة الثالثة

**برنامج نهائيات يورو ٢٠٢٠**

| التاريخ | المكان | الفريقان | المجموعة | الجولة | التوقيت |
|---|---|---|---|---|---|
| ٦/١١ | روما | إيطاليا × تركيا | الأولى | ١ | ٣/٠ |
| | باكو | ويلز × سويسرا | الأولى | ١ | ١/١ |
| ٦/١٢ | كوبنهاغن | الدانمارك × فنلندا | الثانية | ١ | ١/٠ |
| | سان بيترسبرغ | بلجيكا × روسيا | الثانية | ١ | ٣/٠ |
| ٦/١٣ | لندن | إنكلترا × كرواتيا | الرابعة | ١ | ١/٠ |
| | بوخارست | النمسا × مقدونيا | الثالثة | ١ | ٣/١ |
| | أمستردام | هولندا × أوكرانيا | الثالثة | ١ | ٣/٢ |
| ٦/١٤ | غلاسكو | تشيكيا × اسكتلندا | الرابعة | ١ | ٢/٠ |
| | سان بيترسبرغ | بولندا × سلوفاكيا | الخامسة | ١ | ١/٢ |
| | إشبيلية | إسبانيا × السويد | الخامسة | ١ | ٠/٠ |
| ٦/١٥ | بودابست | البرتغال × المجر | السادسة | ١ | ٣/٠ |
| | ميونيخ | ألمانيا × فرنسا | السادسة | ١ | ١/٠ |
| | سان بيترسبرغ | روسيا × فنلندا | الثانية | ١ | ١/١ |
| ٦/١٦ | باكو | تركيا × ويلز | الأولى | ٢ | ٠/٢ |
| | روما | إيطاليا × سويسرا | الأولى | ٢ | ٠/٣ |
| | بوخارست | أوكرانيا × مقدونيا | الثالثة | ٢ | ١/٢ |
| ٦/١٧ | كوبنهاغن | الدانمارك × بلجيكا | الثانية | ٢ | ٢/١ |
| | أمستردام | هولندا × النمسا | الثالثة | ٢ | ٢/٠ |
| | سان بيترسبرغ | السويد × سلوفاكيا | الخامسة | ٢ | ٠/١ |
| ٦/١٨ | غلاسكو | كرواتيا × تشيكيا | الرابعة | ٢ | ١/١ |
| | لندن | إنكلترا × اسكتلندا | الرابعة | ٢ | ٠/٠ |
| | بودابست | فرنسا × المجر | السادسة | ٢ | ١/١ |
| ٦/١٩ | ميونيخ | البرتغال × ألمانيا | السادسة | ٢ | ٤/٢ |
| | إشبيلية | إسبانيا × بولندا | الخامسة | ٢ | ١/١ |
| ٦/٢٠ | روما | إيطاليا × ويلز | الأولى | ٢ | ٠/١ |
| | باكو | سويسرا × تركيا | الأولى | ٢ | ١/٣ |
| | أمستردام | هولندا × مقدونيا | الثالثة | ٢ | ٣/٠ |
| ٦/٢١ | بوخارست | أوكرانيا × النمسا | الثالثة | ٢ | ١/٠ |
| | كوبنهاغن | الدانمارك × روسيا | الثانية | ٢ | ٤/١ |
| | سان بيترسبرغ | بلجيكا × فنلندا | الثانية | ٢ | ٢/٠ |
| ٦/٢٢ | غلاسكو | كرواتيا × اسكتلندا | الرابعة | ٢ | ٣/١ |
| | لندن | إنكلترا × تشيكيا | الرابعة | ٢ | ١/٠ |
| | إشبيلية | إسبانيا × سلوفاكيا | الخامسة | ٢ | ٥/٠ |
| ٦/٢٣ | سان بيترسبرغ | السويد × بولندا | الخامسة | ٢ | ٢/٣ |
| | ميونيخ | البرتغال × فرنسا | السادسة | ٢ | ٢/٢ |
| | بودابست | ألمانيا × المجر | السادسة | ٢ | ٢/٢ |
| ٦/٢٧ | أمستردام | ويلز × الدنمارك | دور ١٦ | | ٤/٠ |
| ٦/٢٧ | لندن | إيطاليا × النمسا | دور ١٦ | | ٢/٠ |
| ٦/٢٨ | بودابست | هولندا × تشيكيا | دور ١٦ | | ٢/٠ |
| ٦/٢٨ | إشبيلية | بلجيكا × البرتغال | دور ١٦ | | ١/٠ |
| ٦/٢٩ | كوبنهاغن | كرواتيا × إسبانيا | دور ١٦ | | ٥/٣ |
| ٦/٢٩ | بوخارست | فرنسا × سويسرا | دور ١٦ | | ٣/٣ |
| ٦/٢٩ | لندن | إنكلترا × ألمانيا | دور ١٦ | | ٢/٠ |
| ٦/٢٩ | غلاسكو | السويد × أوكرانيا | دور ١٦ | | ٢/١ |
| ٧/٢ | موسكو | سويسرا × إسبانيا | ربع النهائي | | ١/١ |
| ٧/٢ | ميونيخ | بلجيكا × إيطاليا | ربع النهائي | | ٢/١ |
| ٧/٣ | باكو | تشيكيا × الدانمارك | ربع النهائي | | ٢/١ |
| ٧/٣ | روما | إنكلترا × أوكرانيا | ربع النهائي | | ٤/٠ |

**الوطن**

بعد وصول إيطاليا وإسبانيا والدانمارك وإنكلترا لنصف نهائي اليورو جدير بنا التذكير بالمنتخبات التي سبق لها الوصول إلى نصف النهائي عبر تاريخ البطولة.

الألمان هم الأكثر وصولاً بتسع مرات أعوام ١٩٧٢ و١٩٧٦ و١٩٨٠ و١٩٨٨ و١٩٩٢ و١٩٩٦ و٢٠٠٨ و٢٠١٢ و٢٠١٦.

ويأتي ثانياً السوفييت مع وريثهم الشرعي منتخب روسيا بست مرات أعوام ١٩٦٠ و١٩٦٤ و١٩٦٨ و١٩٧٢ و١٩٨٨ و٢٠٠٨.

المنتخب الإيطالي مع هذا الوصول يبلغ نصف النهائي للمرة السادسة بعد ١٩٦٨ و١٩٨٠ و١٩٨٨ و٢٠٠٠ و٢٠١٢.

المنتخب الفرنسي وصل خمس مرات أعوام ١٩٦٠ و١٩٨٤ و١٩٩٦ و٢٠٠٠ و٢٠١٦.

والمنتخب التشيكوسلوفاكي وصل خمس مرات أعوام ١٩٦٠ و١٩٧٦ و١٩٨٠ و١٩٩٦ و٢٠٠٤.

وكذلك المنتخب الهولندي خمس مرات أعوام ١٩٧٦ و١٩٨٨ و١٩٩٢ و٢٠٠٠ و٢٠٠٤.

والمنتخب البرتغالي وصل خمس مرات أعوام ١٩٨٤ و٢٠٠٠ و٢٠٠٤ و٢٠١٢ و٢٠١٦.

والمنتخب الإسباني مع هذا الوصول يبلغ المربع الذهبي للمرة الخامسة بعد ١٩٦٤ و١٩٨٤ و٢٠٠٨ و٢٠١٢.

المنتخب الدانماركي يصل للمرة الرابعة بعد ١٩٦٤ و١٩٨٤ و١٩٩٢.

المنتخب اليوغسلافي وصل ثلاث مرات أعوام ١٩٦٠ و١٩٦٨ و١٩٧٦.

المنتخب الإنكليزي يصل للمرة الثالثة بعد ١٩٦٨ و١٩٩٦.

وبلغ المنتخب البلجيكي مربع الذهب مرتين عامي ١٩٧٢ و١٩٨٠.

وكذلك منتخب المجر عامي ١٩٦٤ و١٩٧٤.

وهناك أربعة منتخبات وصلت مرة واحدة هي السويد ١٩٩٢ واليونان ٢٠٠٤ وتركيا ٢٠٠٨ وويلز ٢٠١٦.

## في مثل هذا اليوم

لم تقم أي مباراة في نهائيات أمم أوروبا في مثل هذا اليوم الخامس من تموز، ولكن إذا نظرنا إلى المنتخبات الأربعة التي تحضر في المربع الذهبي ليورو ٢٠٢١ نجد أن الدانمارك لم تلعب أي مباراة في هذا التاريخ خلافاً للمنتخبات الثلاثة الأخرى.

والملاحظ أن إنكلترا وإسبانيا لعبتا في مثل هذا التاريخ معاً خلال المونديال الإسباني ١٩٨٢ وخرجتا معاً، حيث كان نظام ذاك المونديال في الدور الثاني نظام دور المجموعات وتصدرت حينها ألمانيا وعبرت.

أما إيطاليا فلها ذكريات حلوة مع هذا التاريخ، بل إنها سطرت واحدة من أهم نتائجها في العصر الحديث عندما هزمت البرازيل في مونديال ١٩٨٢ بثلاثة أهداف لاثنين في وقت ظن فيه الكثيرون أن البرازيل حينها لا تقهر.

وحينها تجلى باولو روسي الذي سجل الهاتريك معاً وسجل للبرازيل سقراط وفالكا وتابع الأتزوري طريقه نحو اللقب.

المباراة الثالثة التي لعبتها إيطاليا يوم ٥ تموز كانت بمواجهة نيجيريا في مونديال ١٩٩٤ ويومها تقدم الأفارقة حتى الدقيقة الأخيرة التي شهدت هدف التعادل ثم كان الفوز بالتمديد من ركلة جزاء وسجل هدفي إيطاليا يومها أحد عباقرتها روبيرتو باجيو وتزامنت تلك المباراة مع طرد لاعبها زولا ليكون اللاعب الوحيد الذي يطرد يوم عيد ميلاده بتاريخ كأس العالم.

ووقتها تابع المنتخب الإيطالي مشواره في المونديال الأميركي نحو النهائي الذي خسره أمام البرازيل بركلات الترجيح بعد التعادل السلبي.

# إنكلترا والدانمارك تكملان عقد المربع الذهبي

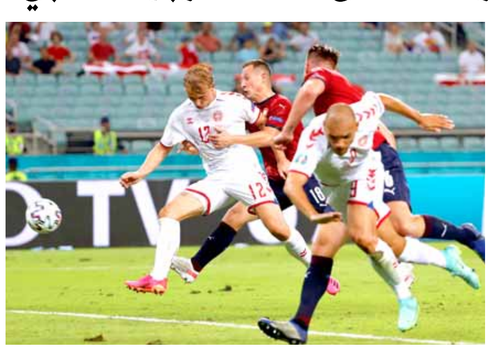

**الوطن**

أكملت إنكلترا والدانمارك عقد نصف نهائي يورو ٢٠٢٠ بتجاوزهما أوكرانيا وتشيكيا، فلم يجد الإنكليز أدنى مقاومة وحققوا فوزاً كاسحاً على الأوكران برباعية نظيفة ترجمها هاري كين هدفين وماغوير وهندرسون وجاء ثلاثة من الأهداف بالرأس برقم قياسي غير مسبوق لإحدى المباريات.

وتجاوزت الدانمارك عقبة تشيكيا بهدفي ديلاني ودولبيرغ مقابل هدف سيتشيك وهو الخامس في البطولة متصدراً الهدافين مع كريستيانو رونالدو.

وبذلك تلتقي إيطاليا مع اسبانيا غداً على أن تلتقي إنكلترا مع الدانمارك يوم الأربعاء والمباراتان بتمام العاشرة ليلاً.

### بعد الصافرة

– يورو ٢٠٢٠ الدورة التي شهدت أكبر عدد من الانتصارات في تاريخ بطولة أوروبا برصيد ٣٨ فوزاً، كما شهدت أكبر عدد من المسجلين في تاريخ البطولة برصيد ٧٨ مسجلاً، والدورة التي شهدت أكبر عدد من الأهداف الرأسية برصيد ٢٧ هدفاً بالرأس.

– الدانمارك تصل نصف النهائي للمرة الرابعة في تاريخها بعد أعوام ١٩٦٤، ١٩٨٤ و١٩٩٢

وباتت أول منتخب يبلغ هذا الدور رغم تعرضه للخسارة في أول مباراتين، وحققت ثلاثة انتصارات متتالية في بطولة أوروبا لأول مرة في تاريخها، وسجلت ١١ هدفاً أكبر عدد من الأهداف في مشاركاتها بالبطولات الكبرى، وعلى الضفة المقابلة عادل باتريك شك الرقم القياسي لعدد الأهداف للاعب تشيكي في نسخة واحدة برصيد ٥ أهداف المسجل باسم ميلان باروش عام ٢٠٠٤ برصيد ٥ أهداف.

– خاضت أوكرانيا أول مرة ربع نهائي بطولة أوروبا، وبلغت انكلترا نصف النهائي للمرة الثالثة في تاريخها بعد عامي ١٩٦٨ و١٩٩٦ وأخفقت أوكرانيا بالحفاظ على نظافة شباكها في جميع مبارياتها بتاريخ البطولة.

إنكلترا تبلغ الدور نصف النهائي في دورتين متتاليتين لكأس العالم وبطولة أوروبا لثاني مرة في تاريخها بعد ١٩٦٦ و١٩٦٨، وخسارة أوكرانيا هي الأثقل في البطولات الكبرى بالتوازي مع الخسارة أمام إسبانيا في مونديال ٢٠٠٦، وبالمقابل هو أكبر فوز لإنكلترا في البطولة.

وباتت إنكلترا ثاني منتخب يحافظ على نظافة شباكه في أول ٥ مباريات له في البطولات الكبرى بعد إيطاليا في مونديال ١٩٩٠، وهي أول منتخب يحافظ على نظافة شباكه في أول ٥ مباريات له في البطولة، وحققت ميزة الشباك النظيفة للمرة الخامسة معادلة اسبانيا عام ٢٠١٢.



## إسبانيا صاحبة الرقم القياسي للمباريات المتتالية دون خسارة

# مرمى أوكرانيا الأكثر استباحة بـ١١ مباراة متتالية

المنتخب الإيطالي

المنتخب الأوكراني

**محمود قرقورا**

خاض منتخب إسبانيا ١٤ مباراة متتالية في اليورو دون خسارة وكان منتخب البرتغال قريباً من إسقاطه عن عرشه ولكنه خسر أمام ألمانيا في ثاني مبارياته فتجمد رصيده عند ١٢ مباراة.

وكان منتخب رومانيا الأكثر استباحة بثماني مباريات متتالية ولكن المرمى الأوكراني طرق في المباريات الإحدى عشرة التي لعبها.

في المادة التالية نتناول أبرز الأرقام المتعلقة في هذه الجوانب.

### السلسلة الأطول دون خسارة

يحمل المنتخب الإسباني السلسلة الأطول من دون خسارة بأربع عشرة مباراة، إذ أنجز المباريات الست عام ٢٠٠٨ دون خسارة بمواجهة روسيا والسويد واليونان ثم أمام إيطاليا وروسيا ثانية وألمانيا، وفي النسخة التالية ٢٠٠٨ لم يهزم في المباريات الست أمام كل من إيطاليا وجمهورية إيرلندا وكرواتيا وفرنسا والبرتغال وإيطاليا ثانية، وفي النسخة الفائتة نجا من فخ الانهزام أمام تشيكيا وتركيا واصلاً للمباراة الرابعة عشرة، لتكتب نهاية الرقم في ختام دور المجموعات بمواجهة كرواتيا.

المنتخب البرتغالي بلغ رصيده الحالي ١٢ مباراة بدأها أمام الدانمارك ٢٠١٢ ثم هولندا فتشيكيا وإسبانيا، وفي نسخة التتويج ٢٠١٦ لم يسقط أمام كل من آيسلندا والنمسا والمجر وكرواتيا وبولندا وويلز وفرنسا وفي هذه النسخة غلب المجر قبل السقوط أمام ألمانيا بهدفين لأربعة.

وبقية المنتخبات الكبرى كان رقمها متفاوتاً فأفضل أرقام إيطاليا ١٠ مباريات من ١٩٦٨ وحتى نصف نهائي ١٩٨٨.

وأفضل أرقام إنكلترا ١٠ مباريات من ثاني مبارياتها ٢٠٠٤ وحتى دور الستة عشر ٢٠١٦.

والرقم ذاته بلغه منتخب هولندا بداية من المباراة الثانية ١٩٨٨ بمواجهة الإنكليز وحتى المباراة الثالثة ١٩٩٦ بمواجهة الإنكليز ذاتهم التي خسرها بهدف لأربعة.

وذروة ما وصل إليه الألمان ١٠ مباريات أيضاً بداية من ١٩٧٢ وحتى ثالث مبارياتها في دور المجموعات ١٩٨٤، وهو بذلك المنتخب الوحيد الذي أنجز ثلاث بطولات متتالية من دون خسارة.

وأقصى ما وصل إليه الديوك ٧ مباريات بداية من ١٩٨٤ وحتى ثالث مبارياتها ١٩٩٢.

وتكرر الرقم عندما خاض خمس مباريات دون خسارة عام ١٩٩٦ وأردفها بأول مباراتين عام ٢٠٠٠.

### السلسلة الأطول للخسارات المتتالية

المنتخب اليوغسلافي هو صاحب أطول سلسلة خسارات متتالية بست مباريات بدأت في النهائي المعاد ١٩٦٨ أمام إيطاليا ثم خسر مبارياته عام ١٩٧٦ أمام ألمانيا وهولندا والمباريات الثلاث التي خاضها عام ١٩٨٤ بمواجهة بلجيكا والدانمارك وفرنسا حتى جاء التعادل مع سلوفينيا في افتتاح مبارياته عام ٢٠٠٠.

ومنتخب أوكرانيا خسر ست مباريات أيضاً، فعام ٢٠١٢ خسر أمام فرنسا وإنكلترا وفي البطولة الفائتة ٢٠١٦ خسر المباريات الثلاث أمام ألمانيا وإيرلندا الشمالية وبولندا، وفي هذه النسخة بدأ بالخسارة أمام هولندا بهدفين لثلاثة، وتجاوز المصير الأسوأ بفوزه على مقدونيا بهدفين لهدف.

منتخب رومانيا خسر خمس مرات متتالية بدأها عام ١٩٨٤ بمواجهة ألمانيا الغربية ثم البرتغال وفي نهائيات ١٩٩٦ خسر مبارياته الثلاث أمام فرنسا وبلغاريا وإسبانيا.

### السلسلة الأطول دون فوز

رغم التاريخ العريق لمنتخب الاتحاد السوفييتي إلا أنه مع وريثه الشرعي منتخب روسيا صاحب أطول سلسلة مباريات متتالية من دون فوز بتسع مباريات بدأت في نهائي ١٩٨٨ أمام هولندا ثم المباريات الثلاث باسم الدول المستقلة أمام ألمانيا وهولندا واسكتلندا، ثم المباريات الثلاث باسم روسيا عام ١٩٩٦ بمواجهة إيطاليا وألمانيا وتشيكيا، وبعد غيابها عن نسخة ٢٠٠٠ أخفقت في تحقيق الفوز في أول مباراتين عام ٢٠٠٤ بمواجهة إسبانيا والبرتغال، لتنهي السلسلة في المباراة العاشرة أمام اليونان.

المنتخب اليوغسلافي أمضى ثماني مباريات متتالية دون فوز بدأت في المباراتين النهائيتين بمواجهة إيطاليا ١٩٦٨ ثم مباراتيه أمام ألمانيا الغربية وهولندا ١٩٧٦ ثم المباريات الثلاث عام ١٩٨٤ بمواجهة بلجيكا والدانمارك وفرنسا، ثم بمواجهة سلوفينيا في افتتاح مبارياته عام ٢٠٠٠.

المنتخب الروماني خاض ثماني مباريات متواصلة دون فوز بدأها في المباريات الثلاث عام ١٩٨٤ بمواجهة إسبانيا وألمانيا والبرتغال، ثم غاب عن نسختي ١٩٨٨ و١٩٩٢ ليعجز عن الفوز في المباريات الثلاث عام ١٩٩٦ بمواجهة فرنسا وبلغاريا وإسبانيا، ثم في أول مباراتين عام ٢٠٠٠ بمواجهة ألمانيا والبرتغال.

المنتخب السويسري خاض ثماني مباريات متتالية دون فوز استهلها بمواجهة إنكلترا ثم هولندا وإسكتلندا ١٩٩٦ ثم بمواجهة كرواتيا وإنكلترا وفرنسا ٢٠٠٤ وأمام تشيكيا وتركيا ٢٠٠٨ حتى جاء الفوز على البرتغال ٢/صفر في البطولة ذاتها.

### السلسلة الأطول للانتصارات المتتالية

تكلمنا أمس بأن المنتخب الفرنسي حقق الانتصار في كل مباريات منذ ابتداع نظام دور المجموعات ١٩٨٠ بخمسة انتصارات وهو الرقم الأعلى الذي لم يكسر بعد وتحقق على حساب الدانمارك وبلجيكا ويوغسلافيا والبرتغال وإسبانيا وكان ذلك عام ١٩٨٠.

وأن المنتخب التشيكي بلغ الرقم ذاته وكذلك المنتخب الهولندي ولكن المنتخب الإيطالي سيكون بإمكانه الانفراد بالرقم القياسي إذا حقق الفوز غداً على إسبانيا بعد إنجازه المباريات الخمس من دون خسارة.

### السلسلة الأطول للتعادلات المتتالية

المنتخب البرتغالي أنهى نسخة عام ٢٠١٢ بالتعادل السلبي مع نظيره الإسباني قبل الخسارة بالترجيح، وفي النسخة التالية ٢٠١٦ تعادل في دور المجموعات بمواجهة آيسلندا والنمسا والمجر ليكون برازيليو أوروبا أصحاب سلسلة التعادلات الأطول في المسابقة بأربعة تعادلات.

أما المنتخب صاحب سلسلة المباريات المتتالية من دون تعادل فهو تشيكيا بـ١٧ مباراة بدأت أمام ألمانيا في نهائي ١٩٩٦ يوم خسر ٢/١ بالهدف الذهبي وانتهت السلسلة بالتعادل مع كرواتيا ٢/٢ في يورو ٢٠١٦.

### السلسلة الأطول للتسجيل المتتالي

المنتخب الإنكليزي ليس له بصمة تتوازى مع اسمه في البطولة، ولكنه انفرد بميزة التسجيل المتتالي وحدث ذلك في ١١ مباراة منذ نصف نهائي ١٩٩٦ بمواجهة الألمان، ثم بمواجهة البرتغال وألمانيا ورومانيا عام ٢٠٠٠، ثم أمام فرنسا وسويسرا وكرواتيا والبرتغال عام ٢٠٠٤، وأمام فرنسا والسويد وأوكرانيا عام ٢٠١٢، وانتهت السلسلة يوم التعادل مع إيطاليا سلباً في ربع نهائي البطولة المذكورة.

المنتخب البرتغالي كان قد سبق الإنكليز في غزو شباك المنافسين خلال ١٠ مباريات متتالية بدأت عام ٢٠٠٠ بمواجهة إنكلترا ثم رومانيا وألمانيا وتركيا وفرنسا، ثم في نسخة الاستضافة ٢٠٠٤ بمواجهة اليونان وروسيا وإسبانيا وإنكلترا وهولندا، ثم كانت الخسارة في النهائي أمام اليونان بهدف.

منتخب بلجيكا سجل في مبارياته التسع الأخيرة ولكنه خرج وبإمكانه تحقيق الرقم القياسي في النسخة المقبلة.

### السلسلة الأطول للصيام المتتالي

ينفرد منتخب أوكرانيا بكونه المنتخب الأكثر خوضاً للمباريات من دون تسجيل بخمس مباريات بدأت عام ٢٠١٢ بالخسارة أمام فرنسا صفر/٢ ثم أمام إنكلترا صفر/١ وفي البطولة الماضية خسر أمام ألمانيا وإيرلندا الشمالية صفر/٢ وأمام بولندا بهدف.

وفي البطولة الجديدة تجنب استمرار السلسلة بتسجيله هدفين يوم الخسارة أمام هولندا بهدفين لثلاثة.

### المرمى الأكثر استباحة

قبل هذه البطولة كان المنتخب الروماني ينفرد بميزة سلبية فحواها أنه تلقى الأهداف في عشر مباريات متتالية، والقصة بدأت في ظهوره الأولى عام ١٩٨٤ بمواجهة إسبانيا وألمانيا الغربية والبرتغال، ثم عام ١٩٩٦ بمواجهة فرنسا وبلغاريا وإسبانيا، وعام ٢٠٠٠ بمواجهة ألمانيا ثم البرتغال وإنكلترا وإيطاليا، وتوقف الرقم بمواجهة فرنسا يوم التعادل السلبي في افتتاح مباريات المنتخبين، وتلك كانت المباراة الوحيدة لرومانيا بشباك نظيفة خلال ١٦ مباراة، ما يؤكد أن المرمى الروماني الأكثر استباحة نسبة وتناسباً.

في هذه البطولة دخل المنتخب الأوكراني التاريخ السلبي بتلقيه الأهداف في المباريات الخمس أمام هولندا ومقدونيا والنمسا والسويد وإنكلترا، وكان قد تلقى الأهداف عام ٢٠١٢ أمام السويد وفرنسا وإنكلترا وعام ٢٠١٦ أمام ألمانيا وإيرلندا الشمالية وبولندا ليصبح صاحب الرقم القياسي.

تشيكوسلوفاكيا طُرق مرماها في تسع مباريات متتالية بدأت في المباراتين عام ١٩٧٦ أمام هولندا وألمانيا الغربية، وفي المباريات الأربع ١٩٨٠ أمام ألمانيا الغربية واليونان وهولندا وإيطاليا، وعندما أكمل الوريث الشرعي تعرّض للأهداف أمام ألمانيا وإيطاليا وروسيا ١٩٩٦ حتى جاء الفوز على البرتغال ١/صفر.

ويأتي بعده منتخب روسيا بثماني مباريات بدأت بمواجهة إسكتلندا عام ١٩٩٢ باسم الدول المستقلة، ثم بمواجهة إيطاليا وألمانيا وتشيكيا ١٩٩٦، وبمواجهة إسبانيا والبرتغال واليونان عام ٢٠٠٤، وبمواجهة إسبانيا في مباراتها الأولى عام ٢٠٠٨ لتنتهي السلسلة بتجاوز اليونان ١/صفر.

### الانتصارات الأعلى

الفوز بفارق خمسة أهداف هو النتيجة الأعلى على مدار ٣٣٤ مباراة جرت برسم النهائيات، وحدث ذلك خمس مرات منها مرتان كان منتخب يوغسلافيا الطرف الخاسر وإليكم النتائج الأربع:

فوز فرنسا على بلجيكا ٥/صفر عام ١٩٨٤، وفوز الدانمارك على يوغسلافيا بالنتيجة ذاتها في البطولة عينها، وفوز السويد على بلغاريا عام ٢٠٠٤ بالنتيجة نفسها، والمباريات الثلاث كانت ضمن دور المجموعات.

وفوز هولندا على يوغسلافيا ٦/١ في ربع نهائي عام ٢٠٠٠ ليكون منتخب هولندا الوحيد الذي سجل ستة أهداف في مباراة واحدة برسم النهائيات.

وفوز إسبانيا على سلوفاكيا في هذه النسخة، ويبقى الفوز الأعلى خلال رحلة التصفيات مسجلاً باسم المانشافت على حساب سان مارينو ١٣/صفر ضمن تصفيات ٢٠٠٨.

### المباراة الأغزر أهدافاً

من عجائب البطولة أن المباراة الأولى في النهائيات التي حسمها اليوغسلاف أمام المستضيف الفرنسي بخمسة أهداف لأربعة مازالت الأغزر أهدافاً.

وفي هذه البطولة شهدنا ثمانية أهداف في فوز إسبانيا على كرواتيا ولكن بعد ١٢٠ دقيقة خلافاً للأهداف التسعة في مباراة يوغسلافي وفرنسا التي سجلت خلال ٩٠ دقيقة.

ويأتي ثالثاً فوز هولندا على يوغسلافيا بستة أهداف لهدف عام ٢٠٠٠.

وفوز فرنسا على آيسلندا بخمسة أهداف لاثنين عام ٢٠١٦.