قبل لقاء كوريا الجنوبية في التصفيات الآسيوية

منتخبنا يواجه الصين في دبي بمَن حضر

| ناصر النجار

تنطلق في السابعة من مساء اليوم الخميس على ملعب الشارقة بدبي مباراة منتخبنا الوطني لكرة القدم الاستعدادية مع منتخب الصين. والمباراة غير منقولة على شاشات الفضائيات وغير متاحة على مواقع التواصل الاجتماعي، فالمنتخبان أراداها طي السر والكتمان من أجل ألا يكتشف خصوم الفريقين الأوراق فتبقى غامضة ومغلقة، ورغم أن التبديلات في المواقع ستطرأ بشكل كبير على المنتخبين في المباريات الرسمية، إلا أن الغاية من ذلك بقاء فكر المدربين بعيداً عن المشاهدة، فالمباراة سواء كانت ودية أم رسمية تكشف أسلوب المدرب وفكره. والمباراة تأتي بإطار الاستعداد لمباراة كوريا الجنوبية التي ستقام الخميس القادم ضمن مباريات الجولة الثالثة من التصفيات الآسيوية المؤهلة لكأس العالم في سيئول في الثامنة مساء بتوقيتهم والثانية ظهراً بتوقيت دمشق.

أهمية المباراة كبيرة بالنسبة لكادرنا الفني الذي يبحث عن الجاهزية الكاملة من كل النواحي الفنية والبدنية والتكتيكية، وهي فرصة لتجريب العديد من اللاعبين الاحتياط، فالمنتخب بحاجة إلى كل لاعب مهما كان مركزه وموقعه وخصوصاً أننا في موسم كروي ساخن مملوء بالنشاطات ومنها بطولة كأس العرب التي ستقام في شهر كانون الأول القادم في قطر.

بمن حضر

مباراة الصين ستقام بمن حضر من لاعبين، فالغياب المحلي والخارجي عن هذه المباراة كبير، أول الغياب للاعبين المحليين المصابين بكورونا والغياب الخارجي سيكون للاعبين الأساسيين والمؤثرين الذين ما زالوا ملتزمين مع أنديتهم ولا يستطيعون الحضور وخصوصاً أن مباراة الصين ليست من ضمن أيام الفيفا.

والإصابة ما زالت تبعد قلب الدفاع أحمد الصالح، وقد يغيب أيضاً محمود البحر لتعرضه للإصابة، وتمت دعوته للمعسكر على أمل الشفاء في الأيام القادمة وحسب ما نقلته وسائل الإعلام فإن عبد الله جنيات المدافع في فريق الجيل السعودي تم استدعاؤه.

المعوّل في المباراة سيكون على محترفينا الموجودين في الدوري البحريني أمثال أسامة أومري وأحمد الأشقر ومؤيد العجان ويوسف محمد ومحمد الحلاق ومحمد عنز ومحمد فارس أرناؤوط وإسراء حمودية وثائر كروما، كما التحق محمد مرمور من قطر، إضافة لحراسنا الأربعة إبراهيم عالمة وطه موسى باشا وعبد اللطيف نعسان ويزن عرابي واللاعبين المحليين: سعد أحمد وعلي الرينة وعمرو ميداني وعمرو جنيات وتامر حاج محمد ومحمد صهيوني، وسبق أن تمت دعوة هداف الدوري والجيش محمد الواكد إلا أنه اعتذر لأسباب شخصية.

المعلومات الواردة عن المنتخب تبدو شحيحة والفريق الإعلامي متكتم عن كل الأخبار المفيدة وغير المفيدة، وإذا كان التكتم شعار المنتخب فلماذا سافر معه فريق إعلامي؟

وعلى هذا الصعيد ما زالت بعثة المنتخب تعج بمن هبّ ودبّ وبمن ليس لهم عمل سوى السياحة والسفر والاستجمام وهذا عهدنا باتحاد كرة القدم الذي يصرُّ على أسماء لا علاقة لها بالمنتخب من قريب ولا من بعيد.

وللأسف فإن هذا الأسلوب والتصرف صار متبعاً بكل البعثات وكأنه أمر مفروض.

ومن هؤلاء (على سبيل المثال) المسؤول عن ملف اللاعبين المغتربين، أساسي في كل السفرات والبعثات وقد دار العالم كله في العامين الماضيين ولم يقدم المطلوب منه للمنتخب.

هذا الإنسان عمله خارج البعثات الرسمية وليس له عمل بلقاء الصين وما بعده، وإذا كنا نريد أن نكرمه على جهوده فيمكن أن نكرمه بجولة سياحية واحدة وليس بكل الجولات مع العلم أنه لم يقدم للمنتخب أي لاعب!

ومثله من أعضاء اتحاد كرة القدم والموفدين والتابعين الكثير، وكم كنا نتمنى لو أن مثل هذه النفقات التي لا طائل منها ولا تعود على المنتخب بأي فائدة أن نخصصها للأندية الفقيرة التي تشارك بالمسابقات الرسمية ولا تجد الموارد لذلك كفريق شباب الجهاد على سبيل المثال.

ويبقى هذا الأمر رهن الشعور بالمسؤولية المهنية تجاه كرة القدم، ونحن لم نشأ المخالفات الكثيرة التي حدثت بعهد المعلول لكننا وقفنا كهبدة مع أنفسنا في هذه المرحلة حتى لا يقال إننا نعوق مسيرة المنتخب الوطني.

حظوظ غائبة

أزمات كثيرة واجهت المنتخب الوطني منذ استلام نزار محروس إدارته الفنية وعلى ما يبدو أن لعنة المعلول ما زالت تطارد منتخبنا الوطني.

والأزمات بالمطلق تمثلت بالغياب المؤثر لعدد جيد من اللاعبين النوعيين الذين أثر غيابهم عن المنتخب بشكل مباشر، وهذا ما حصل تحديداً بمباراتي إيران والإمارات، ويستمر اليوم أيضاً ونشهد اليوم غياباً قد يكون أكبر من السابق وزاد عليه اللاعبون الغائبون لإصابتهم بكورونا وأغلبهم محليون.

نظرة المحروس المستقبلية أنه أعدّ أكثر من لاعب لمثل هذه الظروف من خلال المعسكر الأول الطويل الذي اختبر فيه أكثر من ستين لاعباً، فضلاً عن متابعته المباشرة لأمور اللاعبين داخل سورية وخارجها، وهذا كون لديه فكرة صحيحة عن مستوى لاعبينا وإمكانياتهم، وبفضل ذلك ظهر للمنتخب الوطني شخصية جديدة. فكان أداء المنتخب مقبولاً أمام إيران ولولا الهدف العكسي لما خسرنا، ولو توافرت الظروف وتحققت الفرص فربما فزنا على إيران، ولعبنا مع الإمارات مهاجمين منذ الدقيقة الأولى وفرض منتخبنا هويته على المباراة، وكنا الأحق بنقاطها لكن الحظ تدخل في التعادل بخطأ العالمة، إضافة إلى أن التوفيق عاكس الخريبين فضاعت الفرص الكثيرة التي توافرت له هباء، ويعتقد البعض أن هذه المباراة هي الوحيدة للخريبين الذي لم يكن موفقاً فيها وأهدر فيها من الفرص ما كان يكفيه ليكون هداف التصفيات!

بكل الأحوال فإن منتخبنا الوطني منحنا شعوراً جديداً بالأمل ومنحنا ثقة فقدناها في السابق، واليوم ننتظر من المنتخب الأداء الجيد والنتائج الطيبة.

يكفينا على أقل تقدير أن منتخبنا يسير في الطريق الصحيح ولابد من الصبر عليه وعلى المدرب، وخصوصاً أن المحروس يعمل للحاضر وللمستقبل بآن معاً.

من ناحية أخرى نؤكد أن موضوع اللاعبين المغتربين سيعزز من قوة المنتخب ونحن نشاهد الكثير من المنتخبات تعزز صفوفها ومراكزها عبر البحث عن كل لاعبيها في أقاصي الدنيا وبعضها يلجأ إلى التجنيس، ونحن لدينا ثلاثة أصناف من اللاعبين، مغتربون قد نستفيد منهم، ومحترفون علينا اكتشاف إمكانياتهم، ومواهب علينا صقلهم وتنمية موهبتهم، واختيار مدافع الاتحاد الشاب علي الرينة يشعرنا بضرورة تبني المواهب وصقلها والعناية بها.

هنا نؤكد ضرورة الاستمرار بالتواصل مع اللاعبين المغتربين مهما كان عددهم واكتشاف قدراتهم على أرض الواقع، ونحن متأكدون أن هناك من يروج للبعض لغايات شخصية، لا يمكننا الحكم على أحد قبل أن يراه مدربنا ويبدي وجهة نظره باللاعب فنياً وبدنياً.

قد تكون الإجراءات معكوسة، ولكنها ضرورية، ونحن لن نتهم أحداً بعرقلة قدوم بعض اللاعبين لغايات شخصية كما يحب البعض أن يروج لهذا الأمر، ولكننا نضع اللجنة المسؤولة عن ذلك أمام مسؤوليتها، فالكلام بات متداولاً بكثرة حول تقصير هذه اللجنة وعدم جديتها بالتعامل مع بعض اللاعبين.

توازن وتكافؤ

سورية والصين متساويان على نسق واحد في المستوى وفي التصنيفين الدولي والآسيوي، وحالياً تتقدم الصين علينا فهي في المرتبة ٧٥، ونحن في المرتبة ٨١.

على صعيد اللقاءات التي جمعتنا مع الصين رصدنا ١٧ لقاء بعضها ودي والآخر ببطولات رسمية.

الفوز حالف الصين تسع مرات ولنا ست مرات والتعادل كان في مباراتين، مع الإشارة إلى أن فوز الصين في المباريات الودية بلغ ست مرات بينما فاز منتخبنا ودياً مرتين ورسمياً أربع مرات مقابل ثلاثة انتصارات للصين والتعادل كان مرتين في البطولات الرسمية.

والمواجهات الرسمية بين المنتخبين في السنوات الخمس الأخيرة كان لمصلحتنا بواقع ثلاثة انتصارات لمنتخبنا وفوز يتيم للصين تحقق بعهد المعلول.

المباراة الافتتاحية بيننا وبين الصين كانت ودية وبها فاز منتخب الصين ٦/صفر وكانت في ١٩٦٦/٧/٢٢ وهي الخسارة الأقسى لمنتخبنا أمام الصين.

وفازت الصين ودياً يوم ٢٠٠٢-١٢/٧ ضمن دورة البحرين ١/٣ وسجل هدفنا جهاد حسين.

وفازت الصين ودياً ١/٢ في ٢٠٠٦/٦/١٨ وسجل هدفنا رأفت محمد وبالنتيجة ذاتها فازت الصين في ٢٠٠٨/١/٢٧، وسجل هدفنا جهاد الحسين، كما فازت الصين في ٢٠١٠/١٠/٨ بالنتيجة ذاتها وسجل هدفنا عبد الرزاق الحسين، وآخر فوز ودي كان ٢/ صفر في ٢٠١٨/١٠/١٦.

منتخبنا فاز ودياً مرتين الأولى في ١٩٧٤/٢/٨ بهدف جوزيف شهرستان، والثانية ٣/صفر ضمن دورة مردكيان بتاريخ ١٩٨٦/٧/٢٢ وسجل أهدافنا فيصل أحمد ومروان مدراتي وعبد القادر كردغلي.

وفي بطولات الأمم الآسيوية، بالنهائيات تقابلنا ثلاث مرات فخسرنا ٣/صفر في ١٩٨٨/١٢/٤، وتكررت الخسارة بالنتيجة ذاتها في ١٩٩٦/١٢/٩، وفزنا في واحدة بتاريخ ١٩٨٠/٩/٢٣ بهدف جمال كشك.

في تصفيات أمم آسيا فزنا في ٢٠٠٩/١/١٤، ٢/٣ وسجل ماهر السيد هدفين وفراس الخطيب الثالث وتعادلنا في الصين بلا أهداف في ٢٠١٠/١/٦.

في التصفيات الآسيوية المزدوجة المؤهلة لنهائي الأمم الآسيوية وكأس العالم تقابلنا أربع مرات، ففي التصفيات الآسيوية النهائية لكأس العالم (روسيا ٢٠١٨)، فزنا بهدف محمود المواس في ٢٠١٦/١٠/٦ وتعادلنا ٢/٢ في ٢٠١٧/٦/١٣ وسجل الهدفين محمود المواس وأحمد الصالح، والمباراتان قادهما أيمن الحكيم.

وفي التصفيات الأولى لأمم آسيا والمؤهلة للتصفيات النهائية لكأس العالم (قطر ٢٠٢٢) فزنا بقيادة فجر إبراهيم ١/٢ وسجل أسامة أومري ومدافع الصين زهانغ في ٢٠١٩/١١/١٤، وخسرنا بقيادة التونسي نبيل المعلول في ٢٠٢١/٦/١٥، ٣/١ وسجل هدفنا إياز عثمان.

يذكر أن منتخبنا يقود مباراته الأولى ضد الصين بقيادة نزار محروس، وهدفه تحقيق أكبر قدر من الانسجام بين اللاعبين وخصوصاً في الخطوط الخلفية. والرأي في المباراة لعدم إمكانية مشاركتهم مع فريق السيدات بعد انتهائهن من فئة الناشئات، وهن لم يلعبن العدد الكافي من المباريات.

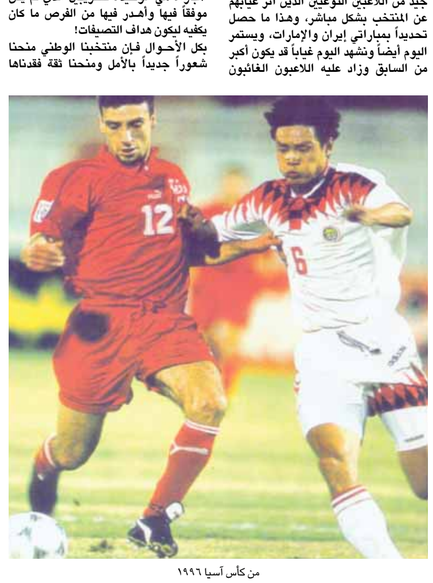

من كأس آسيا ١٩٩٦

أمراض السلة الأنثوية وأسبابها والحلول الممكنة لتطويرها في عيون أهل اللعبة

| مهند الحسني

عانت السلة الأنثوية الأمرّين منذ سنوات طويلة، حتى بدت كزهرة من زهرات الخريف لا لون لها ولا رائحة، ودخلت في سبات عميق دون أن يستطيع القائمون عليها إخراجها من سباتها، لا بل تفاقمت أمراضها وتكلست مفاصلها حتى وصلت لحافة الهاوية.

ومع دخول الأزمة التي شهدتها البلاد في المرحلة الماضية ازداد الأمر سوءاً، وشهدت تراجعاً مخيفاً ساهم في اندثارها بعض الأندية بعدما شهدت هجرة كبيرة لأفضل لاعباتها ومدربيها، الأمر الذي أثر عليها بشكل سلبي.

ولم تنفع محاولات الاتحادات المتعاقبة في إصلاح ما أفسده الدهر فيها لتبقى السلة الأنثوية أسيرة الظروف وضعف الإمكانات المادية المتاحة.

لكن لابد للظلمة أن تنقشع، ولابد للشمس من أن تشرق مجدداً على سلتنا الأنثوية بعدما بدأت تظهر مواهب وخامات جيدة من لاعبات متميزات في بعض الأندية التي أعادت النظر في تعاطيها مع متطلبات اللعبة من جديد، لتؤكد سلتنا الأنثوية بأنها تمرض ولا تموت، وبأنها قادمة من جديد للواجهة العربية بقوة.

والسؤال هنا: هل ستشهد السلة الأنثوية نقلة نوعية نحو الأفضل، وما الحلول لإعادة الروح فيها من جديد، وهل الاتحاد الحالي قادر على تطويرها؟

«الوطن» حيال ذلك استطلعت آراء أهل اللعبة والخبرة من خلال الاستطلاع التالي:

مدرب سيدات تشرين إبراهيم الحلبي: «نظام مسابقات جديد»

عانت كرة السلة للسيدات فترة من الضعف والتراجع وذلك نتيجة لأسباب عديدة أحاطت بها، يمكننا أن نلخص أبرزها، أولاً: ضعف الأندية مالياً، ثانياً: عدم إمكانية التخطيط الإستراتيجي لهذه الفئة، وبقاء مشاركات الأندية مقترنة بوجود المال، وفي معظم الأحيان طفرات ما جعل دائرة المنافسة تضيق جداً لدى فرق الدوري، ثالثاً: تركز اللاعبات الجيدات في ناد أو اثنين على أكثر تقدير مما يضعف من مستوى الدوري بشكل عام.

رابعاً: هجرة أعداد كبيرة من اللاعبات خارج البلاد، وخسارتهن كانت مؤثرة جداً على المستوى المحلي من بوابة الدوري والكأس.

خامساً: هناك فجوة عمرية كبيرة موجودة بين فرق الناشئات والسيدات، ففئة الشابات ملغاة تماماً منذ سنوات طويلة، لذلك نخسر في كل عام أعداداً كبيرة من اللاعبات لعدم إمكانية مشاركتهن مع فريق السيدات بعد انتهائهن من فئة الناشئات، وهن لم يلعبن العدد الكافي من المباريات.

سادساً: ضعف دوريات الفئات العمرية وأسلوبها وتوقيتها خلال سنوات طويلة.

سابعاً: غياب طويل عن المشاركات والاحتكاكات الدولية وابتعاد الأندية والمنتخبات عن جميع الاستحقاقات التي كان لها حضور قوي بها وباع طويل لعقود طويلة.

نحن نملك لاعبات وخامات مهمة ومميزة في سورية، ولكنها بحاجة لعمل إستراتيجي للنهوض بالسلة الأنثوية تتمحور حول إطلاق مسابقة الشابات تحت ١٨ عام أسوةً بالأعمار المعتمدة في الاتحاد الدولي. وإعادة المشاركة وتفعيل دور المنتخبات على المستوى الدولي والإقليمي. واستحداث نظام مسابقات للفئات العمرية يطيل من عمر الدوري، ويعمل على زيادة زخم المباريات.

العمل من خلال النظام الاحترافي على توزيع اللاعبات المميزات على عدد أكبر من الأندية لزيادة دائرة التنافس، ورفع سوية الدوري الذي لم تخرج بطولته من دمشق لسنوات طويلة، وبقيت بين ناديين وهي محسومة تقريباً قبل بداية الدوري وهذا أمر غير صحي.

ويجب العمل على إدخال اللاعبات المحترفات الأجنبيات والعرب إلى دوري السيدات.

مدرب قاسيون هاني الخولي: «تخصص الأندية»

لا أعتقد بأن السلة متراجعة بل أعتقد أنها مظلومة إدارياً وفنياً وحتى إعلامياً، أستغرب أن أنديتنا تُحمّل نفسها أعباء مالية رغم ضعف الإمكانات المادية المتاحة، فلماذا لا نخلق استقراراً مالياً بحيث تختص الأندية باللعبة الأنثوية؟ وهذا من شأنه أن يخلق منافسة أقوى واهتماماً إدارياً وفنياً ومالياً، وكل ناد يأخذ حقه.

السلة الأنثوية في سورية تعد من أهم الرياضات التي يمكن أن تعطي انطباعاً جيداً عربياً وآسيوياً، وممكن أن تنافس على مراكز متقدمة مع قليل من الاهتمام والرعاية.

على سبيل المثال نادي قاسيون يعمل بهذه الطريقة منذ سنوات، وهو منافس قوي على اللقبين، وكل لاعبات سورية تتمنين أن تلعبن له.

المشكلة بشكل عام على صعيد المنتخبات ويجب فتح باب المشاركات بجميع الفئات، لأن السلة الأنثوية هي الواجهة البيضاء لكل الرياضة السورية، ولابد من تغيير نظام المسابقات بما يتماشى مع قوة الأندية واللاعبات المتميزات اللواتي بحاجة لدوري متطور عالي المستوى.

مدربة الاتحاد ريم صباغ: «تطوير دوري الناشئات»

السلة الأنثوية متراجعة والجميع يدرك هذا، لذلك لابد من تطوير دوري الناشئات بأن يقام ليس بصيغة التجمعات، وإنما عبر إقامة دوري كامل ذهاباً وإياباً.

ومع إمكانية زيادة عدد مباريات السيدات، وعدم إقامة مباراتين خلف بعضهما يومي الجمعة والسبت، وإن كانتا مباراتين أن يكون بينهما على الأقل ثلاثة أيام راحة.

أما بالنسبة للمنتخبات الوطنية فلم يقم أي تجمع هذا الموسم، ولا منتخب السيدات، لابد من إقامة معسكرات دائمة وخصوصاً فترة الصيف لتطوير اللاعبات والاحتكاك بمعسكرات خارجية، وإيجاد فترات لتطوير المهارات الفردية للاعبات على مستوى الشبلات لتعليم المهارات الفردية وهي الأساس لتطوير اللاعبات على المستوى الفردي.

مشرفة نادي الوحدة جومانة علوي: «استقرار الاتحاد»

يوجد العديد من الأسباب التي ساهمت في تراجع السلة الأنثوية، أهمها الظروف التي مرت بها البلاد، والتي تسببت في خسارتها لأفضل لاعباتها بسبب الهجرة، إضافة إلى عدم وجود اهتمام بهذا الجيل الذي ظهر أثناء فترة الحرب، ناهيك عن عدم الاستقرار باتحاد السلة في الفترة الماضية، والمطلوب منه أن يأخذ وقته جيداً من أجل تحقيق نقلة نوعية وهو بحاجة لفترة تمتد لسنتين على أقل تقدير، وتقديم الدعم للأندية حتى تتمكن من ضمان الاستمرارية في المشاركة، ولابد للاتحاد من وضع نظام مسابقات يلبي الطموحات ويفيد اللعبة، والعمل على وضع منتخبات السيدات في جميع المشاركات الخارجية بعد غياب طويل.

مدرب الجلاء جان مخول: «ضعف الاهتمام»

لم تعد أغلبية الأندية تهتم بالسلة الأنثوية لكونها تصب جل اهتمامها بسلة الرجال التي تتمتع بالقسم الأكبر من الرعاية والاهتمام والأموال، فنادي الثورة هو الوحيد في كل سورية الذي يهتم بالسلة الأنثوية بشكل جيد، إضافة لعدم وجود نظام مسابقات قوي وجيد، لذلك لابد من وضع نظام يكون مفيداً لجميع الفرق وخاصة الفئات العمرية في جميع الأندية، لأن عدد مباريات دوري الناشئات والشبلات لا يتجاوز عدد أصابع اليد الواحدة، وهذه الفرق بحاجة إلى ثلاثين أو أربعين مباراة حتى تنضج اللاعبة ذهنياً وتستوعب ما تتلقاه من مدربها، ويجب إعداد المنتخب وضمان استمراريته على مدار العام وأي توقف قد يعيده لنقطة الصفر، ونحن متفائلون بالاتحاد الجديد بوضع السلة الأنثوية ضمن اهتماماته.

مدرب الثورة عبد الله كمونة: «رفع مستوى المدربين»

أثرت الحرب التي شهدتها البلاد على اللعبة، وساهمت في هجرة أغلبية كوادرها من مدربين ولاعبات، إضافة إلى ضعف بعض الأندية مادياً وعدم قدرتها على التمرين لعدم وجود صالة خاصة بها، مع العلم أن هذه الأندية ترفد المنتخب بأفضل اللاعبات، وهناك جيل من اللاعبات حالياً من مواليد ١٩٩٠ إلى ٢٠٠١ يجب الاهتمام به وتقديم كل الرعاية له، ولابد للاتحاد أن يطور مستوى مدربي فرق السيدات لأننا نعاني من نقص المدربين الجيدين، لأن معظم المدربين يبحثون عن الفوز بعيداً عن بناء اللاعبة وصقل موهبتها، ويجب أن يعمل الاتحاد على اعتماد دوري الفئات العمرية بعيداً عن لغة الأرقام، وأن يكون اهتمامه محصوراً في تطوير فكر اللاعبة، ومع إمكانية إقامة دورات خلال فترة الصيف واستقدام مدرب أجنبي، ودعم فرق الفئات العمرية مادياً ومعنوياً، وتأمين مشاركات دائمة للمنتخبات الوطنية.

المستشار الفني لسلة بردى هلال الدجاني: «دوري غير تنافسي»

مستوى السلة الأنثوية بشكل عام مقبول قياساً للأوضاع التي شهدتها البلاد، لكن هناك نقاط ضعف كثيرة تتجلى في عدم توزيع الاهتمام على مستوى مساحة سورية.

وجود المال شيء أساسي ممكن أن ينتج لاعبات على مستوى عال، نرى صعود بعض الأندية لدائرة المنافسة بشكل طفرات، وسرعان ما تتلاشى هذه الأندية بعد أن تبيع لاعباتها بسبب نقص المال وضعف الإمكانات.

نقص الملاعب والصالات والمدن الرياضية يؤثر سلباً على تنظور اللعبة وهو عائق أمام تطورها.

عدد فرق السيدات قليل في الدرجتين الأولى والثانية، ولا يتجاوز عشرين فريقاً وهم موزعون على خمس أو ست محافظات فقط.

الدوري الحالي لا يلبي الطموح، ولا يوجد فيه تنافس، وفيه فوارق فنية بسبب تجمع اللاعبات بعض الأندية، فيجب أن تتنافس ستة أندية على الأقل على اللقب، فيما الوضع الحالي لا يبشر بالخير لكون المنافسة محصورة بين نادين أو ثلاثة.

لدينا انقطاع طويل للمنتخبات الأنثوية عن المشاركات الخارجية، وعند أي مشاركة تنحصر التطلعات في تحقيق النتائج القوية، وتجنيس لاعبات أجنبيات، وهذا شيء خاطئ.

ليس لدينا خبرة في تحضير منتخبات وضمان تواجدها.

أما بالنسبة للحلول فيجب إعادة النظر بنقاط الضعف الموجودة، وزيادة القاعدة والاهتمام بجميع أشكال الدعم، ومن ثم خلق استقرار فني عبر وضع نظام دوري لعدة سنوات يكون فيها توازن بين الأندية ويضمن استمرارية الأندية الفقيرة في المشاركة.

وتحديد أشهر بالسنة من أجل إقامة معسكرات خارجية تساهم في رفع مهارات اللاعبات، والاستمرار بخطة مدروسة لعدة سنوات مع دعمها مالياً وفنياً.