الرئيس الفخري للنادي الدبلوماسي لـ«الوطن»: بمناسبة اليوم العالمي للمرأة وعيد الأم

فطور خيري لزوجات السفراء والدبلوماسيين يعود ريعه للسيدات المعيلات لأسرهن

محمد منار حميجو
تصوير طارق السعدوني

بمناسبة اليوم العالمي للمرأة واقتراب عيد الأم أقام النادي الدبلوماسي السوري أمس إفطاراً خيرياً للسيدات بحضور زوجات سفراء وقنصليين ودبلوماسيين وسيدات أعمال حيث سيتم التبرع بريع هذا الفطور إلى الجمعيات السورية في دمشق وريفها التي تهتم بتطوير مهارات السيدات المعيلات لأسرهن.

وفي تصريح لـ«الوطن» بينت الرئيس الفخري للنادي شكرية المقداد عقيلة وزير الخارجية والمغتربين فيصل المقداد أن المبادرة هي عبارة عن إفطار خيري سيكون ريعه لجمعيات لتمكين المرأة اجتماعياً واقتصادياً وتحسين مهارتها باعتبار أن بعض النساء يفتقرن للمهارة الكافية للنزول إلى سوق العمل.

المقداد لفتت إلى أنه تم إجراء مبادرات سابقة بدعم خمس جمعيات في حلب لتمكين النساء واليتامى كما كانت هناك مبادرة أخرى لجمعية آمال وذهب ريعها لذوي الاحتياجات الخاصة، مؤكدة أنه دائماً هناك مبادرات إما للنساء وإما للأطفال أو لذوي الاحتياجات الخاصة وأبناء الشهداء.

وأشارت إلى أن هذا الإفطار الخيري يتزامن مع مناسبتين عظيمتين في هذا الشهر وهما عيد الأم وعيد المرأة العالمي، مضيفة: يمكن أن نعتبر هذا الشهر هو شهر المرأة بامتياز، ومعربة عن شكرها في هذا اليوم لأمهات الشهداء اللواتي لولا دماء أبنائهن ما كنا ننعم بالأمن والأمان ونعيش حياة عادية.

وفي كلمة لها في بداية الإفطار الخيري لفتت إلى أن المرأة السورية أثبتت جدارتها في تحمل مسؤولياتها في بناء المجتمع والإنسان فلم يعد دور المرأة محصوراً بمسؤوليتها في البيت وتربية الأولاد فقط على أهمية هذا الدور فكانت المرأة المعلمة والطبيبة والإعلامية والمحامية والدبلوماسية والأمثال كثيرة على ذلك.

وأضافت: إن حصول المرأة على الكثير من الإنجازات ولعبها أدواراً مهمة في المجتمع لا يعني أن المرأة لا تواجه الكثير من المعوقات والتحديات في بلدنا وفي بلدان كثيرة في هذا العالم، موضحة أنه ما زالت هناك الكثيرات بعائنا من اضطهاد أسرهن ومجتمعاتهن واضطهاد الزوج والأب والابن كما أن الكثيرات يعانين من الفقر وعدم الاستقرار.

المقداد أشارت إلى أن الحرب التي تشن على بلدنا منذ ١١ عاماً تركت آثارها على الجميع ولاسيما النساء، معتبرة أنه في الحروب الظالمة تكون المرأة ضحيتها لما تحمله من مسؤوليات على عاتقها داخل البيت وخارجه.

وأكدت أن الدولة السورية لديها الكثير من البرامج والخطط لتغير هذا الواقع إلى أفضل منه، مشيرة إلى أن هذه المسؤولية تقع أيضاً على عاتق المجتمع المدني بشكل كبير ومن هنا جاءت مبادرة النادي الدبلوماسي كغيرها من المبادرات لتمكين المرأة في دمشق وريفها اقتصادياً ومهنياً ولتمكينها من النزول إلى سوق العمل بثقة بالنفس ولتحقيق كرامتها وطموحاتها.

من جهتها أكدت رئيسة جمعية لبلادي ربى ميرزا أن من أحد مشروعات الجمعية تمكين المرأة ودعم النساء العاملات في المشروعات الصغيرة والمتناهية الصغر باعتبار أن الجمعية تنموية وفكرية وليست إغاثية، كاشفة أن هناك استهدافاً لعدد من النساء بمهنة صناعة الأغباني إضافة إلى أن الجمعية تعمل على الناحية التعليمية لتعليم هؤلاء الأطفال وبالتالي فإن ريع الإفطار الخيري لدعم هذه المشروعات.

وبينت أن دور الجمعية سيكون الوسيط بين النساء العاملات والنادي الدبلوماسي، مبينة أنه تم التواصل مع النادي وتم وضع مجموعة من النساء اللواتي يمكن استهدافهن، مؤكدة أن تمكين المرأة سيكون من ناحية العمل لمشروعات صغيرة سواء كانت صناعات يدوية إضافة إلى بعض المشروعات التي تفضل دعمها مثل بعض السيدات اللواتي يعملن في الزراعة وتربية الأبقار والأجبان وغيرها من المشروعات.

٥٠ آلية في دمشق مشكوك في وضعها خلال العام الماضي

مدير النقل: ٥٤٥ ألف آلية مسجلة في العاصمة و٦٣ مليار ليرة إيرادات الرسوم

محمود الصالح

كشف مدير النقل في دمشق عبد الستار إبراهيم عن تسجيل ٥٤٥٧٢٦ مركبة في محافظة دمشق من جميع الفئات العامة والخاصة والحكومية الخفيفة والثقيلة والعاملة على المازوت والبنزين ومنها ٢٢٨٩ مركبة سجلت خلال العام الماضي.

وأكد إبراهيم في تصريح لـ«الوطن» أن مديرية النقل في محافظة دمشق حققت إيرادات خلال العام الماضي قارب ٦٣ مليار ليرة سورية، من خلال إنجاز كل أنواع المعاملات المطلوبة للمواطنين والتي وصل عددها إلى ٣٥٧٢٦٢ معاملة.

وعن تطور الخدمات ونوعيتها في المديرية بين مدير النقل أنه تم ربط المديرية مع كل مديريات النقل في المحافظات وكذلك تم تشغيل واستثمار برنامج المعاملات المركزي والدفع الإلكتروني، وبغية التخفيف عن المراجعين، تم إجراء الربط مع فرع المرور ويجري الاستعلام عن المخالفات المرورية إلكترونيا دون الحاجة إلى مراجعة فرع المرور، وكما تم الربط الإلكتروني مع مؤسسة التأمينات الاجتماعية، ويجري استيفاء كل المبالغ المترتبة للتأمينات الاجتماعية إلكترونياً من خلال مديرية النقل، وخلال الفترة الماضية تم افتتاح وتشغيل الصالة الجديدة لإجراء المعاملات وفقاً لمبدأ الموظف الواحد ونظام الدور وهي مجهزة بأفضل التجهيزات الحاسوبية.

وفيما يتعلق في عمليات الفحص الفني قامت المديرية بتجهيز واستثمار الفحص الفني للمركبات، وهذا من شأنه توفير الراحة للمراجعين عند قيامهم بفحص آلياتهم في المديرية، ونظراً للمشاكل التي تعترض تشغيل الإنترنت تعمل الآن المديرية على البدء بتنفيذ الكبل الضوئي للمديرية وذلك من أجل الحفاظ على استمرارية الشبكة الحاسوبية وسرعة الأداء وعدم انقطاع الخدمة.

وأضاف مدير النقل بأن المديرية بهدف تخفيف الضغط وتوفير الراحة للمراجعين ما زالت تعمل على تقديم خدماتها من خلال مركزي الميدان والتجهيز إضافة إلى المديرية الرئيسية في الزبلطاني حيث يستطيع المواطن الحصول على نفس الخدمة التي يطلبها في أي من هذه المراكز حسب رغبته.

وكشف إبراهيم أن المديرية بدأت باستخدام أجهزة فنية حديثة لكشف التزوير في هياكل السيارات أثناء عملية إجراء الفحص الفني. وأضاف إن المديرية أطلقت مؤخراً خدمة تجديد ترخيص المركبة إلكترونيا من خلال تطبيق يستخدم فيه الجوال دون الحاجة إلى مراجعة المديرية، طبعاً إلا إذا كانت المركبة تحتاج إلى فحص فني فيجب أن يتم إحضارها إلى أحد مراكز المديرية الثلاثة التي ذكرناها.

وعن عدد السيارات التي يتم التدقيق في وضعها الفني بين مدير النقل أنه تم خلال العام الماضي الشك بالوضع الفني والقانوني لـ٥٠ آلية وتمت مخاطبة الجهات المعنية الفنية والقانونية للتأكد من سلامة الوضع الفني والقانوني لهذه الآليات.

«المرنان» مجاناً لمرضى الإسعاف والمقبولين في مشافي الدولة وبـ١٥٠ ألفاً في الخاص

مدير «المواساة» لـ«الوطن»: ٦٠ بالمئة انخفاض إصابات كورونا ويومياً ٨ حالات مشتبه بها معظمها (إنفلونزا)

انفراج بالدواء.. ونادراً ما يطلب من المريض أو ذويه شراؤه من خارج المشفى

لأول مرة في مشافي القطر.. دورات للكادر الطبي والتمريضي حول «لغة الإشارة»

فادي بك الشريف

بين مدير مشفى المواساة الجامعي عصام الأمين لـ«الوطن» حدوث انفراج ملحوظ على صعيد تأمين الأدوية اللازمة لعمل الإسعاف ومختلف الأقسام في المشفى، وذلك بعد تأمين كميات إضافية من المضادات الحيوية ومضادات التخثر، ناهيك بوجود كميات كافية من السيرومات والمواد الأخرى وخاصة الأوكسجين مع توفر كميات كبيره من المواد الوقائية الضرورية لحماية الكادر الطبي والتمريضي، وسط تحسن ملحوظ مقارنة مع الفترات السابقة.

مضيفاً: بالقول: يحدث انقطاع في بعض الأحيان بأصناف من الأدوية الإسعافية، لكن هناك بدائل للأدوية، ونادراً ما يطلب من المريض أو ذويه شراء دواء من خارج المشفى.

وأكد الأمين أنه يصل تدريجياً كميات من أنواع وأصناف من الأدوية المخصصة للإسعاف وأدوية العناية المشددة مع تأمين كل الأدوية المخصصة لمرضى كورونا في غرف العزل والعناية.

ونفى مدير المواساة تعطل أي جهاز ضمن المشفى، مؤكداً عمل كل أجهزة «المرنان والطبقي المحوري والإيكو» مع عمل كل الوسائل التشخيصية.

بالتزامن مع نفي المدير العام، أكد رئيس قسم الأشعة في مشفى المواساة عامر ناجي جميل، أنه يومياً يجري المشفى ١٠٠٠ صورة بين بانوراما وطبقي محوري ومرنان.

وأكد جميل أن المشفى يتقاضى رسوماً زهيدة جداً مقارنة مع القطاع الخاص، مبيناً أن صورة المرنان التي يجريها المشفى تكلفتها ٩٠٠٠ ليرة فقط مقارنة مع قرابة ١٥٠ ألف ليرة في الخارج..

وقال: المشفى يجري صور الطبقي المحوري مجاناً للحالات الإسعافية والمقيمة بالمشفى، علماً أن المشفى يجري صوراً بسيطة للصدر والبطن والحوض ومختلف أنواع الكسور مجانا، لافتاً إلى أن جميع الأجهزة تعمل بالشكل المطلوب.

وبالعودة لمدير عام المشفى، كشف الأمين عن انخفاض عدد القبولات لمرضى كورونا من ٣٥ إلى ١٠ مرضى حالياً، مبيناً انخفاض المقبولين في أقسام العناية المشددة بنسبة ٣٥ بالمئة، وغرف العزل بمعدل ٦٠ بالمئة.

ولفت إلى وجود انخفاض بعدد المراجعين والحالات المشتبه فيها يومياً بنسبة تتجاوز الـ٦٠ بالمئة، حيث بات المشفى يستقبل بين ٧ لـ٨ حالات يوميا معظمها حالات تنفسية (إنفلونزا).

وقال الأمين: أبدى المشفى تخوفه من ازدياد عدد الحالات خلال الشتاء وطبيعة هذا الفصل، وخاصة أنه في الفترة السابقة تراجع عدد الحالات لـ١٠ يومياً سرعان ما ازداد العدد لـ٣٥ حالة، الأمر الذي يتطلب مراقبة المنحنى الوبائي بدقة، مبيناً توجه المشفى إلى خفض عدد الأسرة المخصصة بغرف العزل والعناية في حال انخفضت الحالات واستقرت ضمن الحدود الدنيا.

وتابع: أصاب «أوميكرون» شريحة كبيرة من المواطنين، ما أدى إلى خلق مناعة لدى الكثيرين «مناعة مجتمعية» إضافة إلى أعداد الملقحين، علماً أن نسبة الملقحين في العالم وصلت إلى ٦٥ بالمئة، وفي سورية وصلت إلى نحو ١٥ بالمئة.

ولفت الأمين إلى إجراء دورات تخصصية للكادر التمريضي والطبي لتعليم لغة الإشارة وهي تجرى لأول مره في مشافي القطر بهدف تعزيز التواصل مع حالات (الصمم) التي تعاني انعدام القدرة على التواصل مع الكوادر الصحية في المشافي أثناء الفحص السريري.

وقال: المريض الأصم يعاني صعوبة من التواصل مع الأطباء، لذا تأتي أهمية الدورة لتأمين كوادر تساعد في عملية الاستجواب والتشخيص، علماً أن شكوى المريض تشكل نسبة ٥٠ بالمئة من عملية الوصول للتشخيص الصحيح، علماً أن المشفى لديه قسم الأذنية والسمعيات الذي يعتبر من أكبر الأقسام في سورية مجهز بمختلف التجهيزات.

وفي سياق متصل، بين الأمين أن (الإسعاف) يستقبل يومياً بشكل وسطي ٤٥٠ مريضاً بمختلف أنواع القبولات، مع عمل كل العيادات والأقسام لاستقبال الحالات المرضية وتقديم الخدمات العلاجية والعمليات الجراحية.

هذا ومن المقرر أن يفتتح المشفى قريباً حزمة من المشاريع بكلفه إجمالية تقدر بنحو مليار ليرة، تشمل افتتاح الطابق الرابع (الإسعافي الجراحي) المجهز بـ٨٠ سريراً بعد إجراء أعمال تأهيل بالكامل بما ينعكس إيجاباً على واقع عمل المشفى والحالات المرضية المتعلقة بالجانب الجراحي إضافة إلى مجموعة أخرى من المشاريع سوف يتم تدشينها، علماً أنه تم تأهيل الطابق الخامس وافتتاحه مؤخراً.

إطلاق نار على المحولة يقطع الكهرباء في سوق المدينة

رصيد مستودعات شركة كهرباء السويداء من التجهيزات صفر

سرقة ٩ محولات مع كابلاتها وعلب الوصل في مديرية المالية

السويداء- عبير صيموعة

كشف مدير التشغيل في شركة كهرباء السويداء المهندس غسان ناصر لـ«الوطن»، عن انقطاع التيار الكهربائي عن سوق المدينة بسبب الاعتداء بإطلاق النار على المحولة الرئيسية المغذية للسوق مشيراً إلى محاولة الشركة الإصلاح وتأمين البديل من مخلفات الشبكة لعجز الشركة عن تأمين محولة جديدة لعدم توافر قطع التبديل الجديدة بالشركة بعد أن أصبح رصيد المستودعات صفراً من معظم التجهيزات.

وأكد ناصر تعرض التجهيزات الكهربائية على ساحة المحافظة إلى السرقة والتعديات في كثير من المناطق حيث سجلت الشركة منذ بداية العام وحتى بداية شهر آذار الحالي ٦٣ عملية سرقة لتجهيزات الشبكة منها سرقة ٩ محولات مع كامل كابلات التشغيل للمحطات في مواقع متعددة منها منطقة ظهر الجبل والكوم وتل جلجلة وبحوث بلدة رامي وشرق محطة عريقة مع سرقة محولة خاصة لشركة سيريتل إضافة إلى ٣٣ عملية سرقة لحقت بالكابلات في العديد من المناطق سجلت معظمها في أحياء ومناطق مدينة السويداء كان أبرزها كابلات محولة الثانوية الصناعية وكابلات المعهد الصناعي وكابلات محولة المقاسم الشمالية في المدينة.

إضافة إلى سرقة كابلات المنطقة الصناعية في أم الزيتون والمنطقة الصناعية في القريا والمدرسة المهنية في المزرعة إضافة إلى كابلات الثانوية الصناعية في ملح.

وبين ناصر أن السرقات تضمنت كذلك ١٧ سرقة لعلب الوصل الأرضية للشبكات أبرزها علبة الوصل في كل من مديرية المالية ومحولة الأعلاف في شهبا.

ولفت ناصر إلى أنه ضمن الواقع الحالي الذي تعاني منه البلاد وخاصة الصعوبة في استيراد التجهيزات الكهربائية سيؤدي ذلك إلى عجز الشركة عن تأمين قطع التبديل من التجهيزات التي تعرضت للسرقة والاعتداء مهيباً بالمجتمع الأهلي مساندة الشركة في التصدي لتلك الاعتداءات وخاصة ضمن المناطق المأهولة بالسكان.
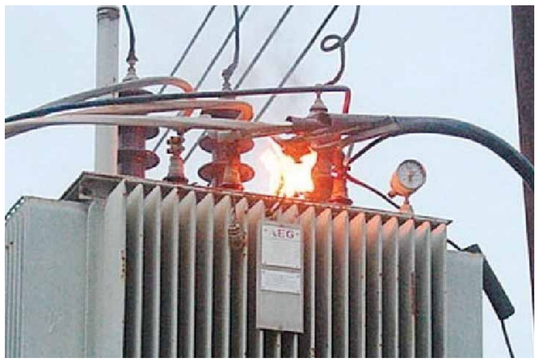
وأوضح أن أي عملية تبديل أو تعويض عما تمت سرقته سيكون من مخلفات الشبكة على ساحة المحافظة وهو ما سيؤدي بالضرورة إلى السعي إلى تأمين التيار الكهربائي بجودة أقل ويمكن أن يؤدي بالنهاية وفي حال استمرار السرقات والتعديات إلى العجز عن تأمين البدائل.