بنك بيمـو السعودي الفرنسي
BANQUE BEMO SAUDI FRANSI

الـبـيـان المالـي لبنـك بيمـو السعـودي الفرنسـي

بنك بيمو السعودي الفرنسي ش.م.م عامة سورية
بيان التدفقات النقدية الموحد

	للسنة المنتهية في ٣١ كانون الأول ٢٠٢١ (مدققة)	٢٠٢٠ (مدققة)
	ليرة سورية	ليرة سورية
الأنشطة التشغيلية		
الربح قبل الضريبة	139,951,226,205	43,793,075,672
تعديلات		
الاستهلاكات والإطفاءات	2,270,159,473	947,878,190
استهلاك حق استخدام الأصول	443,487,125	121,642,311
مصروف مخصص الخسائر الائتمانية المتوقعة	46,871,999,350	24,180,842,217
إطفاء خصم موجودات مالية بالتكلفة المطفأة	(138,038,168)	(130,783,049)
أرباح غير محققة من موجودات مالية بالقيمة العادلة من خلال بيان الأرباح أو الخسائر	(400,684,619)	(102,134,794)
التغير في مخصصات متنوعة	162,487,344	135,022,460
أرباح بيع موجودات ثابتة	(1,158,271,405)	-
أرباح استثمارات في شركات حليفة	(444,031,724)	(693,290,672)
فوائد على التزامات عقود التأجير	3,518,554	1,703,840
تعديلات على عقود الإيجار	-	33,318,283
الربح قبل التغيرات في الموجودات والمطلوبات التشغيلية	**187,561,852,135**	**68,287,274,458**
التغيرات في الموجودات والمطلوبات التشغيلية		
احتياطي نقدي إلزامي	(9,689,704,196)	(2,420,101,349)
إيداعات لدى مصرف سورية المركزي التي يزيد استحقاقها الأصلي عن ثلاثة أشهر	(15,072,000,000)	-
إيداعات لدى المصارف التي يزيد استحقاقها الأصلي عن ثلاثة أشهر	(21,797,961,709)	69,995,390,706
شهادات إيداع مشتراه من المصرف المركزي	-	2,887,734,375
رأس مال الشركة التابعة	2,000,000,000	-
التسهيلات الائتمانية المباشرة	(71,830,893,216)	439,210,749
مخصصات متنوعة	(19,928,786)	-
موجودات أخرى	(2,949,648,144)	1,275,106,178
حساب مجمد لدى مصرف سورية المركزي	-	18,449,968
تأمينات نقدية	18,943,732,485	(16,109,741,206)
ودائع مصارف استحقاقها الأصلي أكثر من ٣ أشهر	2,299,343,766	3,116,005,467
ودائع العملاء	270,483,994,149	67,320,532,112
مطلوبات أخرى	6,788,031,736	5,070,393,661
صافي التدفقات النقدية من الأنشطة التشغيلية قبل الضريبة	**366,716,818,220**	**199,880,255,119**
ضريبة الدخل المدفوعة	(450,415,662)	(278,961,884)
صافي التدفقات النقدية من الأنشطة التشغيلية	**366,266,402,558**	**199,601,293,235**
الأنشطة الاستثمارية		
شراء موجودات مالية بالتكلفة المطفأة	-	(10,532,131,242)
استحقاق موجودات مالية بالتكلفة المطفأة	5,000,000,000	3,700,000,000
شراء موجودات مالية بالقيمة العادلة من خلال بيان الأرباح أو الخسائر	(18,690,410)	-
بيع موجودات مالية بالقيمة العادلة من خلال بيان الأرباح أو الخسائر	355,212,081	-
شراء موجودات مالية بالقيمة العادلة من خلال بيان الدخل الشامل الآخر	(427,036,400)	-
المتحصل من بيع موجودات مالية بالقيمة العادلة من خلال بيان الأرباح أو الخسائر	-	201,883,316
المتحصل من بيع موجودات ثابتة	1,209,488,285	-
شراء استثمارات في شركات حليفة	(4,250,000,000)	(5,208,323)
شراء موجودات ثابتة	(11,341,268,054)	(3,566,319,783)
شراء موجودات غير ملموسة	(490,300,147)	(328,441,229)
تملك شركة تابعة – صافي النقد المتملك	130,299,024,784	-
تأسيس شركة تابعة – صافي النقد المدفوع	(900,000,000)	-
صافي التدفقات النقدية المستخدمة في الأنشطة الاستثمارية	**119,436,430,139**	**(10,530,217,261)**
الأنشطة التمويلية		
مدفوعات التزامات التأجير	(418,340,480)	(228,419,125)
رسم الطابع عن رأس مال الشركة التابعة	(23,012,075)	-
مصاريف زيادة رأس المال	-	(17,600,230)
صافي التدفقات النقدية المستخدمة في الأنشطة التمويلية	**(441,352,555)**	**(246,019,355)**
تأثير تغيرات أسعار الصرف	**234,166,786,215**	**152,704,792,095**
صافي الزيادة في النقد وما في حكمه	719,428,266,357	341,529,848,714
النقد وما في حكمه كما في ١ كانون الثاني	482,942,405,960	141,412,557,246
النقد وما في حكمه كما في ٣١ كانون الأول	**1,202,370,672,317**	**482,942,405,960**
التدفقات النقدية التشغيلية من الفوائد		
فوائد مقبوضة	27,325,812,325	19,807,376,212
فوائد مدفوعة	9,511,702,913	7,154,216,933

رئيس مجلس الإدارة
الرئيس التنفيذي بالتكليف
المدير المالي

بنك بيمو السعودي الفرنسي ش.م.م عامة سورية
بيان المركز المالي الموحد

	٣١ كانون الأول ٢٠٢١ (مدققة)	٣١ كانون الأول ٢٠٢٠ (مدققة)
	ليرة سورية	ليرة سورية
الموجودات		
نقد وأرصدة لدى مصرف سورية المركزي	467,820,637,298	192,312,054,929
أرصدة لدى المصارف	627,011,122,581	298,219,969,554
إيداعات لدى المصارف	77,299,974,243	28,227,112,642
تسهيلات ائتمانية مباشرة (بالصافي)	197,238,017,231	97,084,797,534
موجودات مالية بالقيمة العادلة من خلال بيان الأرباح أو الخسائر	676,467,475	612,304,527
موجودات مالية بالقيمة العادلة من خلال بيان الدخل الشامل الآخر	3,569,913,276	1,295,058,631
موجودات مالية بالتكلفة المطفأة	3,998,376,944	8,860,338,776
استثمارات في شركات حليفة	6,036,548,383	1,326,140,986
موجودات ثابتة	47,542,542,209	14,004,703,822
موجودات غير ملموسة	17,644,293,249	949,577,225
حق استخدام الأصول	1,911,335,807	657,838,633
موجودات ضريبية مؤجلة	7,888,347,279	133,810,379
موجودات أخرى	11,235,958,803	4,511,887,399
وديعة مجمدة لدى مصرف سورية المركزي	31,325,380,920	7,213,439,358
مجموع الموجودات	**1,501,198,915,698**	**655,409,034,395**
المطلوبات وحقوق الملكية		
المطلوبات		
ودائع البنوك	41,446,979,394	11,898,444,160
ودائع العملاء	1,103,804,753,100	533,853,122,703
تأمينات نقدية	43,363,974,322	7,028,882,138
مخصصات متنوعة	23,556,267,306	11,222,952,330
التزامات التأجير	227,477,200	51,590,502
مخصص ضريبة الدخل	8,416,636,724	733,510,538
مطلوبات أخرى	42,064,809,498	15,391,274,045
مجموع المطلوبات	**1,262,880,897,544**	**580,179,776,416**
حقوق الملكية		
رأس المال المكتتب به والمدفوع	10,000,000,000	10,000,000,000
احتياطي قانوني	2,205,030,905	1,785,972,283
احتياطي خاص	1,855,030,905	1,435,972,283
احتياطي التغير في القيمة العادلة	2,028,930,318	797,771,277
الأرباح المدورة المحققة	4,233,732,996	754,925,478
الأرباح المدورة غير المحققة	155,345,281,326	60,157,476,432
حقوق الملكية للمساهمين في البنك	175,668,006,450	74,932,117,753
حقوق الملكية للجهة غير المسيطرة	62,650,011,704	297,140,226
مجموع حقوق الملكية	238,318,018,154	75,229,257,979
مجموع المطلوبات وحقوق الملكية	**1,501,198,915,698**	**655,409,034,395**

رئيس مجلس الإدارة
الرئيس التنفيذي بالتكليف
المدير المالي

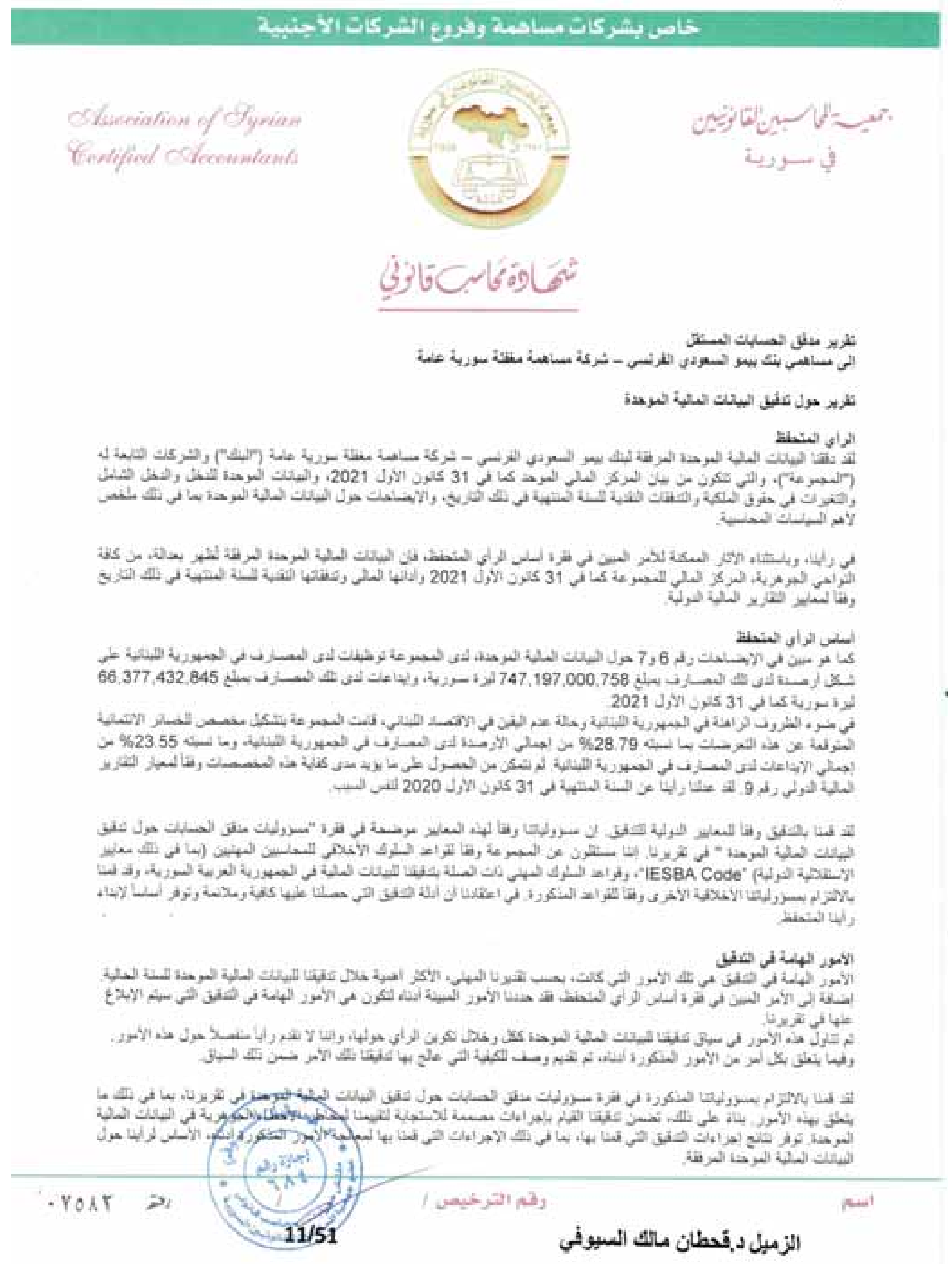

خاص بشركات مساهمة وفروع الشركات الأجنبية

جمعية المحاسبين القانونيين في سورية
Association of Syrian Certified Accountants

شهادة محاسب قانوني

تقرير مدقق الحسابات المستقل
إلى مساهمي بنك بيمو السعودي الفرنسي – شركة مساهمة مغفلة سورية عامة

تقرير حول تدقيق البيانات المالية الموحدة

الرأي المتحفظ
لقد دققنا البيانات المالية الموحدة المرفقة لبنك بيمو السعودي الفرنسي – شركة مساهمة مغفلة سورية عامة ("البنك") والشركات التابعة له ("المجموعة")، والتي تتكون من بيان المركز المالي الموحد كما في 31 كانون الأول 2021، والبيانات الموحدة للدخل والدخل الشامل والتغيرات في حقوق الملكية والتدفقات النقدية للسنة المنتهية في ذلك التاريخ، والإيضاحات حول البيانات المالية الموحدة بما في ذلك ملخص لأهم السياسات المحاسبية.

في رأينا، وباستثناء الآثار الممكنة للأمر المبين في فقرة أساس الرأي المتحفظ، فإن البيانات المالية الموحدة المرفقة تُظهر بعدالة، من كافة النواحي الجوهرية، المركز المالي للمجموعة كما في 31 كانون الأول 2021 وأداءها المالي وتدفقاتها النقدية للسنة المنتهية في ذلك التاريخ وفقاً لمعايير التقارير المالية الدولية.

أساس الرأي المتحفظ
كما هو مبين في الإيضاحات رقم 6 و7 حول البيانات المالية الموحدة، لدى المجموعة توظيفات لدى المصارف في الجمهورية اللبنانية على شكل أرصدة لدى تلك المصارف بمبلغ 747,197,000,758 ليرة سورية، وإيداعات لدى تلك المصارف بمبلغ 66,377,432,845 ليرة سورية كما في 31 كانون الأول 2021.
في ضوء الظروف الراهنة في الجمهورية اللبنانية وحالة عدم اليقين في الاقتصاد اللبناني، قامت المجموعة بتشكيل مخصص للخسائر الائتمانية المتوقعة عن هذه التعرضات بما نسبته 28.79% من إجمالي الأرصدة لدى المصارف في الجمهورية اللبنانية، وما نسبته 23.55% من إجمالي الإيداعات لدى المصارف في الجمهورية اللبنانية. لم نتمكن من الحصول على ما يؤيد مدى كفاية هذه المخصصات وفقاً لمعيار التقارير المالية الدولي رقم 9. لقد عدلنا رأينا عن السنة المنتهية في 31 كانون الأول 2020 لنفس السبب.

لقد قمنا بالتدقيق وفقاً للمعايير الدولية للتدقيق. إن مسؤولياتنا وفقاً لهذه المعايير موضحة في فقرة "مسؤوليات مدقق الحسابات حول تدقيق البيانات المالية الموحدة" في تقريرنا. إننا مستقلون عن المجموعة وفقاً لقواعد السلوك الأخلاقي للمحاسبين المهنيين (بما في ذلك معايير الاستقلالية الدولية) "IESBA Code"، وقواعد السلوك المهني ذات الصلة بتدقيقنا للبيانات المالية في الجمهورية العربية السورية، وقد قمنا بالالتزام بمسؤولياتنا الأخلاقية الأخرى وفقاً للقواعد المذكورة. في اعتقادنا أن أدلة التدقيق التي حصلنا عليها كافية وملائمة وتوفر أساساً لإبداء رأينا المتحفظ.

الأمور الهامة في التدقيق
الأمور الهامة في التدقيق هي تلك الأمور التي كانت، بحسب تقديرنا المهني، الأكثر أهمية خلال تدقيقنا للبيانات المالية الموحدة للسنة الحالية. إضافة إلى الأمر المبين في فقرة أساس الرأي المتحفظ، فقد حددنا الأمور المبينة أدناه لتكون هي الأمور الهامة في التدقيق التي سيتم الإبلاغ عنها في تقريرنا.
تم تناول هذه الأمور في سياق تدقيقنا للبيانات المالية الموحدة ككل وخلال تكوين الرأي حولها، وإننا لا نقدم رأياً منفصلاً حول هذه الأمور. وفيما يتعلق بكل أمر من الأمور المذكورة أدناه، تم تقديم وصف للكيفية التي عالج بها تدقيقنا ذلك الأمر ضمن ذلك السياق.

لقد قمنا بالالتزام بمسؤولياتنا المذكورة في فقرة مسؤوليات مدقق الحسابات حول تدقيق البيانات المالية الموحدة في تقريرنا، بما في ذلك ما يتعلق بهذه الأمور. بناءً على ذلك، تضمن تدقيقنا القيام بإجراءات مصممة للاستجابة لتقييمنا لمخاطر الأخطاء الجوهرية في البيانات المالية الموحدة. توفر نتائج إجراءات التدقيق التي قمنا بها، بما في ذلك الإجراءات التي قمنا بها لمعالجة الأمور المذكورة أدناه، الأساس لرأينا حول البيانات المالية الموحدة المرفقة.

اسم الزميل د.قحطان مالك السيوفي
رقم الترخيص /
رقم ٠٧٥٨٢
11/51

إجازة رقم ٦٨٤

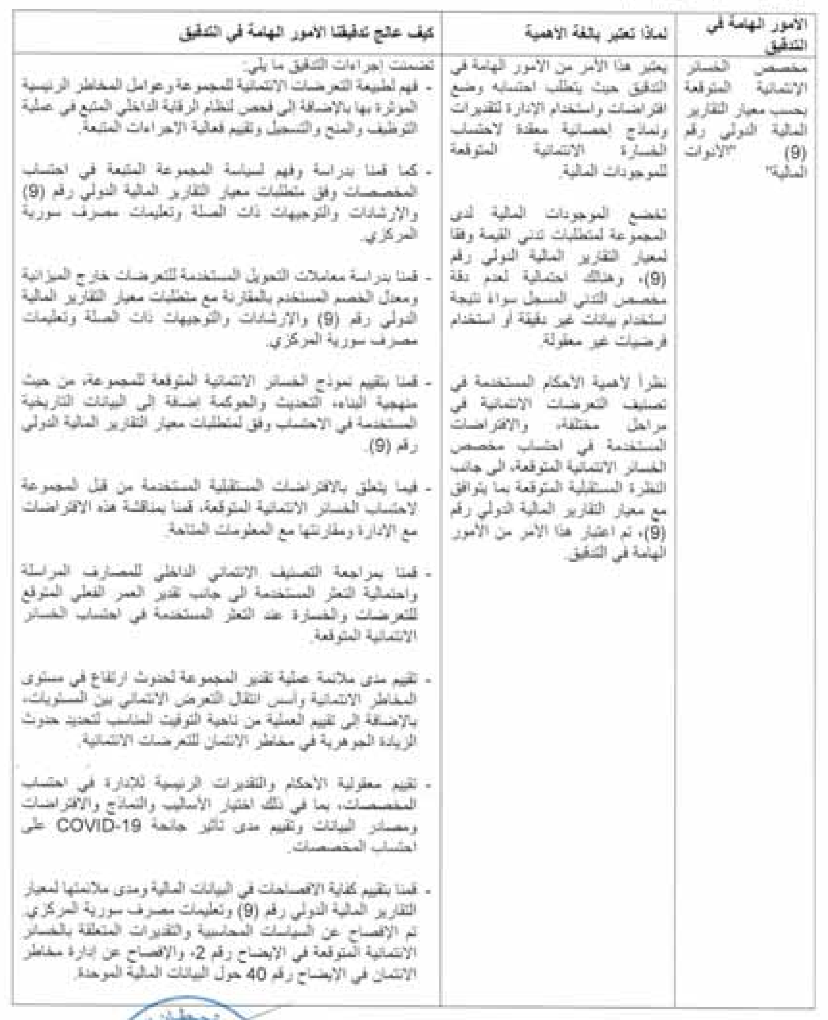

تقرير مدقق الحسابات المستقل
إلى مساهمي بنك بيمو السعودي الفرنسي – شركة مساهمة مغفلة عامة (تتمة)

تقرير حول تدقيق البيانات المالية الموحدة (تتمة)

الأمور الهامة في التدقيق (تتمة)

الأمور الهامة في التدقيق	لماذا تعتبر بالغة الأهمية	كيف عالج تدقيقنا الأمور الهامة في التدقيق
مخصص الخسائر الائتمانية المتوقعة بحسب معيار التقارير المالية الدولي رقم (9) "الأدوات المالية"	يعتبر هذا الأمر من الأمور الهامة في التدقيق حيث يتطلب احتسابه وضع افتراضات واستخدام الإدارة لتقديرات ونماذج إحصائية معقدة لاحتساب الخسارة الائتمانية المتوقعة للموجودات المالية. تخضع الموجودات المالية لدى المجموعة لمتطلبات تدني القيمة وفقاً لمعيار التقارير المالية الدولي رقم (9)، وهناك احتمالية لعدم دقة مخصص التدني المسجل سواء نتيجة استخدام بيانات غير دقيقة أو استخدام فرضيات غير معقولة. نظراً لأهمية الأحكام المستخدمة في تصنيف التعرضات الائتمانية في مراحل مختلفة، والافتراضات المستخدمة في احتساب مخصص الخسائر الائتمانية المتوقعة، إلى جانب النظرة المستقبلية المتوقعة بما يتوافق مع معيار التقارير المالية الدولي رقم (9)، تم اعتبار هذا الأمر من الأمور الهامة في التدقيق.	تضمنت إجراءات التدقيق ما يلي: - فهم لطبيعة التعرضات الائتمانية للمجموعة وعوامل المخاطر الرئيسية المؤثرة بها بالإضافة إلى فحص لنظام الرقابة الداخلي المتبع في عملية التوظيف والمنح والتسجيل وتقييم فعالية الإجراءات المتبعة. - كما قمنا بدراسة وفهم لسياسة المجموعة المتبعة في احتساب المخصصات وفق متطلبات معيار التقارير المالية الدولي رقم (9) والإرشادات والتوجيهات ذات الصلة وتعليمات مصرف سورية المركزي. - قمنا بدراسة معاملات التحويل المستخدمة للتعرضات خارج الميزانية ومعدل الخصم المستخدم بالمقارنة مع متطلبات معيار التقارير المالية الدولي رقم (9) والإرشادات والتوجيهات ذات الصلة وتعليمات مصرف سورية المركزي. - قمنا بتقييم نموذج الخسائر الائتمانية المتوقعة للمجموعة، من حيث منهجية البناء، التحديث والحوكمة إضافة إلى البيانات التاريخية المستخدمة في الاحتساب وفق لمتطلبات معيار التقارير المالية الدولي رقم (9). - فيما يتعلق بالافتراضات المستقبلية المستخدمة من قبل المجموعة لاحتساب الخسائر الائتمانية المتوقعة، قمنا بمناقشة هذه الافتراضات مع الإدارة ومقارنتها مع المعلومات المتاحة. - قمنا بمراجعة التصنيف الائتماني الداخلي للمصارف المراسلة واحتمالية التعثر المستخدمة إلى جانب تقدير العمر الفعلي المتوقع للتعرضات والخسارة عند التعثر المستخدمة في احتساب الخسائر الائتمانية المتوقعة. - تقييم مدى ملائمة عملية تقدير المجموعة لحدوث ارتفاع في مستوى المخاطر الائتمانية وأسس انتقال التعرض الائتماني بين المستويات، بالإضافة إلى تقييم العملية من ناحية التوقيت المناسب لتحديد حدوث الزيادة الجوهرية في مخاطر الائتمان للتعرضات الائتمانية. - تقييم معقولية الأحكام والتقديرات الرئيسية للإدارة في احتساب المخصصات، بما في ذلك اختيار الأساليب والنماذج والافتراضات ومصادر البيانات وتقييم مدى تأثير جائحة COVID-19 على احتساب المخصصات. - قمنا بتقييم كفاية الإفصاحات في البيانات المالية ومدى ملائمتها لمعيار التقارير المالية الدولي رقم (9) وتعليمات مصرف سورية المركزي. تم الإفصاح عن السياسات المحاسبية والتقديرات المتعلقة بالخسائر الائتمانية المتوقعة في الإيضاح رقم 2، والإفصاح عن إدارة مخاطر الائتمان في الإيضاح رقم 40 حول البيانات المالية الموحدة.

بنك بيمو السعودي الفرنسي ش.م.م عامة سورية
بيان الدخل الموحد

	للسنة المنتهية في ٣١ كانون الأول 2021 (مدققة)	2020 (مدققة)
	ليرة سورية	ليرة سورية
الفوائد الدائنة	31,337,728,839	19,332,177,638
الفوائد المدينة	(10,204,585,033)	(7,722,865,053)
صافي الدخل من الفوائد	**21,133,143,806**	**11,609,312,585**
العمولات والرسوم الدائنة	65,283,016,164	24,279,471,085
العمولات والرسوم المدينة	(14,318,771,719)	(567,097,364)
صافي الدخل من العمولات والرسوم	**50,964,244,445**	**23,712,373,721**
صافي الدخل من الفوائد والعمولات والرسوم	**72,097,388,251**	**35,321,686,306**
صافي الأرباح التشغيلية الناتجة عن التعاملات بالعملات الأجنبية	15,550,262,212	3,027,818,801
أرباح غير محققة ناتجة عن تقييم مركز القطع البنيوي	132,045,500,778	42,516,892,557
أرباح موجودات مالية بالقيمة العادلة من خلال بيان الأرباح أو الخسائر	400,684,619	102,134,794
إيرادات تشغيلية أخرى	1,451,312,067	100,217,854
إجمالي الدخل التشغيلي	**221,545,147,927**	**81,068,750,312**
نفقات الموظفين	(19,195,445,329)	(9,140,823,974)
استهلاكات	(1,927,767,093)	(815,610,234)
إطفاءات	(342,392,380)	(132,267,956)
مصروف مخصص الخسائر الائتمانية المتوقعة	(46,871,999,350)	(24,180,842,217)
مصروف مخصصات متنوعة	(162,487,344)	(135,022,460)
مصاريف تشغيلية أخرى	(13,537,861,950)	(3,564,398,471)
إجمالي المصاريف التشغيلية	**(82,037,953,446)**	**(37,968,965,312)**
الربح التشغيلي	**139,507,194,481**	**43,099,785,000**
حصة البنك من خسارة شركات حليفة	444,031,724	693,290,672
الربح قبل الضريبة	**139,951,226,205**	**43,793,075,672**
مصروف ضريبة الدخل	(209,601,348)	(509,552,032)
صافي ربح السنة	**139,741,624,857**	**43,283,523,640**
العائد إلى:		
مساهمي البنك	99,179,585,050	43,133,952,635
الجهة غير المسيطرة	40,562,039,807	149,571,005
صافي ربح السنة	**139,741,624,857**	**43,283,523,640**
الحصة الأساسية والمخفضة للسهم من ربح السنة العائد إلى مساهمي البنك	**991.80**	**431.34**
الحصة الأساسية والمخفضة للسهم من ربح السنة المحقق العائد إلى مساهمي البنك	**39.92**	**6.17**

رئيس مجلس الإدارة
الرئيس التنفيذي بالتكليف
المدير المالي

بنك بيمو السعودي الفرنسي ش.م.م عامة سورية
بيان الدخل الشامل الموحد

	للسنة المنتهية في ٣١ كانون الأول ٢٠٢١ (مدققة)	٢٠٢٠ (مدققة)
	ليرة سورية	ليرة سورية
صافي ربح السنة	139,741,624,857	43,283,523,640
مكونات الدخل الشامل الآخر:		
مكونات الدخل الشامل الآخر التي لا يمكن تحويلها لاحقاً إلى بيان الدخل :		
صافي التغير في القيمة العادلة للموجودات المالية بالقيمة العادلة من خلال بيان الدخل الشامل الآخر	1,436,157,224	322,722,388
حصة البنك من الدخل الشامل الأخر من استثمارات في شركات حليفة	16,375,673	7,258,762
الدخل الشامل للسنة	**141,194,157,754**	**43,613,504,790**
العائد إلى:		
مساهمي البنك	100,410,744,091	43,463,933,785
الجهة غير المسيطرة	40,783,413,663	149,571,005
الدخل الشامل للسنة	**141,194,157,754**	**43,613,504,790**

رئيس مجلس الإدارة
الرئيس التنفيذي بالتكليف
المدير المالي

بنك بيمو السعودي الفرنسي ش.م.م عامة سورية
بيان التغيرات في حقوق الملكية الموحد

	العائد إلى مساهمي البنك									
	رأس المال المكتتب به والمدفوع	احتياطي قانوني	احتياطي خاص	احتياطي التغير في القيمة العادلة	ربح السنة	الأرباح المدورة المحققة	الأرباح المدورة غير المحققة	مجموع حقوق الملكية للمساهمين في البنك	حقوق الملكية للجهة غير المسيطرة	مجموع حقوق الملكية
	ليرة سورية	ليرة سورية	ليرة سورية	ليرة سورية	ليرة سورية	ليرة سورية	ليرة سورية	ليرة سورية		ليرة سورية
٢٠٢١ (مدققة)										
الرصيد كما في ١ كانون الثاني	10,000,000,000	1,785,972,283	1,435,972,283	797,771,277	-	754,925,478	60,157,476,432	74,932,117,753	297,140,226	75,229,257,979
تملك شركة تابعة	-	-	-	-	-	-	-	-	22,680,694,246	22,680,694,246
رسم طابع رأس المال للشركة التابعة	-	-	-	-	-	(10,355,434)	-	(10,355,434)	(12,656,641)	(23,012,075)
الدخل الشامل للسنة	-	-	-	1,231,159,041	99,179,585,050	-	-	100,410,744,091	40,783,413,663	141,194,157,754
تخصيص ربح السنة	-	419,058,622	419,058,622	-	(99,179,585,050)	3,153,662,912	95,187,804,894	-	-	-
تملك حصص غير مسيطرة (إيضاح ٤)	-	-	-	-	-	335,500,040	-	335,500,040	(1,098,579,790)	(763,079,750)
الرصيد كما في ٣١ كانون الأول	**10,000,000,000**	**2,205,030,905**	**1,855,030,905**	**2,028,930,318**	-	**4,233,732,996**	**155,345,281,326**	**175,668,006,450**	**62,650,011,704**	**238,318,018,154**
٢٠٢٠ (مدققة)										
الرصيد كما في ١ كانون الثاني	8,000,000,000	1,690,574,424	1,340,574,424	467,790,127	-	2,177,236,447	17,809,608,776	31,485,784,198	147,569,221	31,633,353,419
زيادة رأس المال (إيضاح ٢٤)	2,000,000,000	-	-	-	-	(2,000,000,000)	-	-	-	-
الدخل الشامل للسنة	-	-	-	329,981,150	43,133,952,635	-	-	43,463,933,785	149,571,005	43,613,504,790
حصة البنك من استثمارات في شركات حليفة	-	-	-	-	-	169,024,901	(169,024,901)	-	-	-
مصاريف زيادة رأس المال	-	-	-	-	-	(17,600,230)	-	(17,600,230)	-	(17,600,230)
تخصيص ربح السنة	-	95,397,859	95,397,859	-	(43,133,952,635)	426,264,360	42,516,892,557	-	-	-
الرصيد كما في ٣١ كانون الأول	**10,000,000,000**	**1,785,972,283**	**1,435,972,283**	**797,771,277**	-	**754,925,478**	**60,157,476,432**	**74,932,117,753**	**297,140,226**	**75,229,257,979**

رئيس مجلس الإدارة
الرئيس التنفيذي بالتكليف
المدير المالي

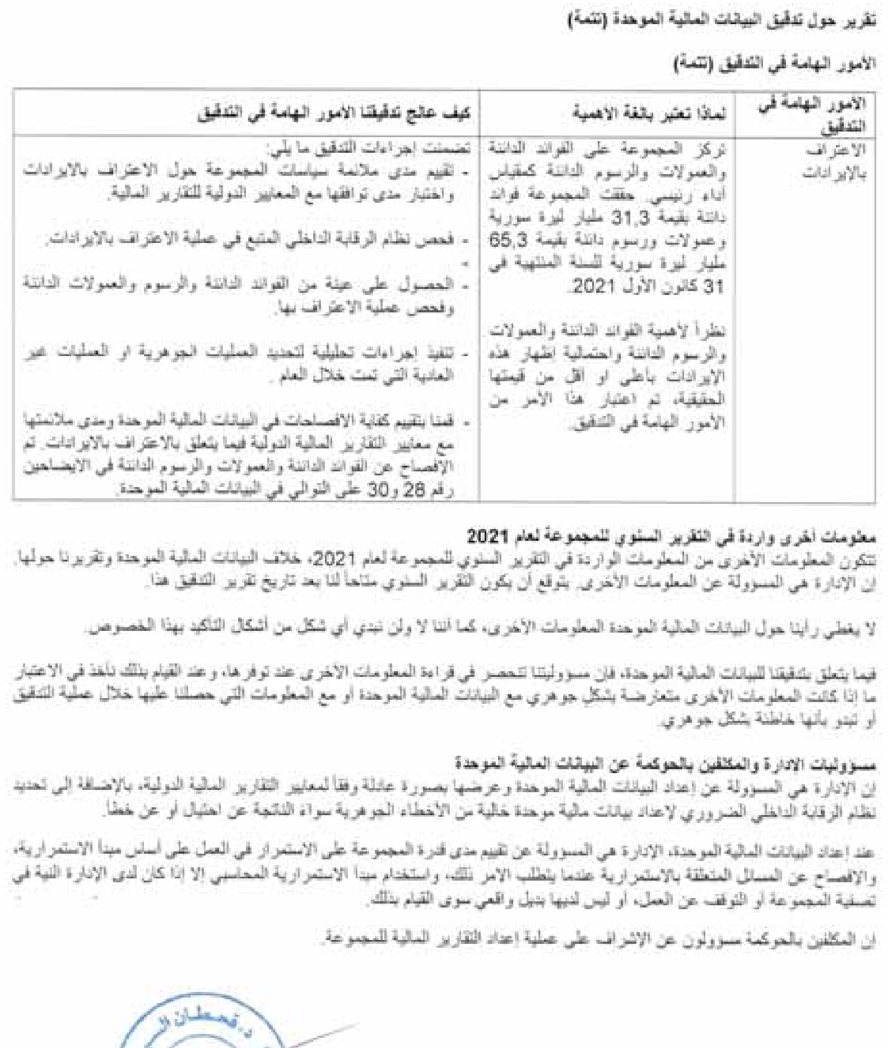

تقرير مدقق الحسابات المستقل
إلى مساهمي بنك بيمو السعودي الفرنسي – شركة مساهمة مغفلة عامة (تتمة)

تقرير حول تدقيق البيانات المالية الموحدة (تتمة)

الأمور الهامة في التدقيق (تتمة)

الأمور الهامة في التدقيق	لماذا تعتبر بالغة الأهمية	كيف عالج تدقيقنا الأمور الهامة في التدقيق
الاعتراف بالإيرادات	تركز المجموعة على الفوائد الدائنة والعمولات والرسوم الدائنة كمقياس أداء رئيسي. حققت المجموعة فوائد دائنة بقيمة 31,3 مليار ليرة سورية وعمولات ورسوم دائنة بقيمة 65,3 مليار ليرة سورية للسنة المنتهية في 31 كانون الأول 2021. نظراً لأهمية الفوائد الدائنة والعمولات والرسوم الدائنة واحتمالية إظهار هذه الإيرادات بأعلى أو أقل من قيمتها الحقيقية، تم اعتبار هذا الأمر من الأمور الهامة في التدقيق.	تضمنت إجراءات التدقيق ما يلي: - تقييم مدى ملائمة سياسات المجموعة حول الاعتراف بالإيرادات واختبار مدى توافقها مع المعايير الدولية للتقارير المالية. - فحص نظام الرقابة الداخلي المتبع في عملية الاعتراف بالإيرادات. - الحصول على عينة من الفوائد الدائنة والرسوم والعمولات الدائنة وفحص عملية الاعتراف بها. - تنفيذ إجراءات تحليلية لتحديد العمليات الجوهرية أو العمليات غير العادية التي تمت خلال العام. - قمنا بتقييم كفاية الإفصاحات في البيانات المالية الموحدة ومدى ملائمتها مع معايير التقارير المالية الدولية فيما يتعلق بالاعتراف بالإيرادات. تم الإفصاح عن الفوائد الدائنة والعمولات والرسوم الدائنة في الإيضاحين رقم 28 و30 على التوالي في البيانات المالية الموحدة.

معلومات أخرى واردة في التقرير السنوي للمجموعة لعام 2021
تتكون المعلومات الأخرى من المعلومات الواردة في التقرير السنوي للمجموعة لعام 2021، خلاف البيانات المالية الموحدة وتقريرنا حولها. إن الإدارة هي المسؤولة عن المعلومات الأخرى. يتوقع أن يكون التقرير السنوي متاحاً لنا بعد تاريخ تقرير التدقيق هذا.

لا يغطي رأينا حول البيانات المالية الموحدة المعلومات الأخرى، كما أننا لا ولن نبدي أي شكل من أشكال التأكيد بهذا الخصوص.

فيما يتعلق بتدقيقنا للبيانات المالية الموحدة، فإن مسؤوليتنا تنحصر في قراءة المعلومات الأخرى عند توفرها، وعند القيام بذلك نأخذ في الاعتبار ما إذا كانت المعلومات الأخرى متعارضة بشكل جوهري مع البيانات المالية الموحدة أو مع المعلومات التي حصلنا عليها خلال عملية التدقيق أو تبدو بأنها خاطئة بشكل جوهري.

مسؤوليات الإدارة والمكلفين بالحوكمة عن البيانات المالية الموحدة
إن الإدارة هي المسؤولة عن إعداد البيانات المالية الموحدة وعرضها بصورة عادلة وفقاً لمعايير التقارير المالية الدولية، بالإضافة إلى تحديد نظام الرقابة الداخلي الضروري لإعداد بيانات مالية موحدة خالية من الأخطاء الجوهرية سواء الناتجة عن احتيال أو عن خطأ.

عند إعداد البيانات المالية الموحدة، الإدارة هي المسؤولة عن تقييم مدى قدرة المجموعة على الاستمرار في العمل على أساس مبدأ الاستمرارية، والإفصاح عن المسائل المتعلقة بالاستمرارية عندما يتطلب الأمر ذلك، واستخدام مبدأ الاستمرارية المحاسبي إلا إذا كان لدى الإدارة النية في تصفية المجموعة أو التوقف عن العمل، أو ليس لديها بديل واقعي سوى القيام بذلك.

إن المكلفين بالحوكمة مسؤولون عن الإشراف على عملية إعداد التقارير المالية للمجموعة.

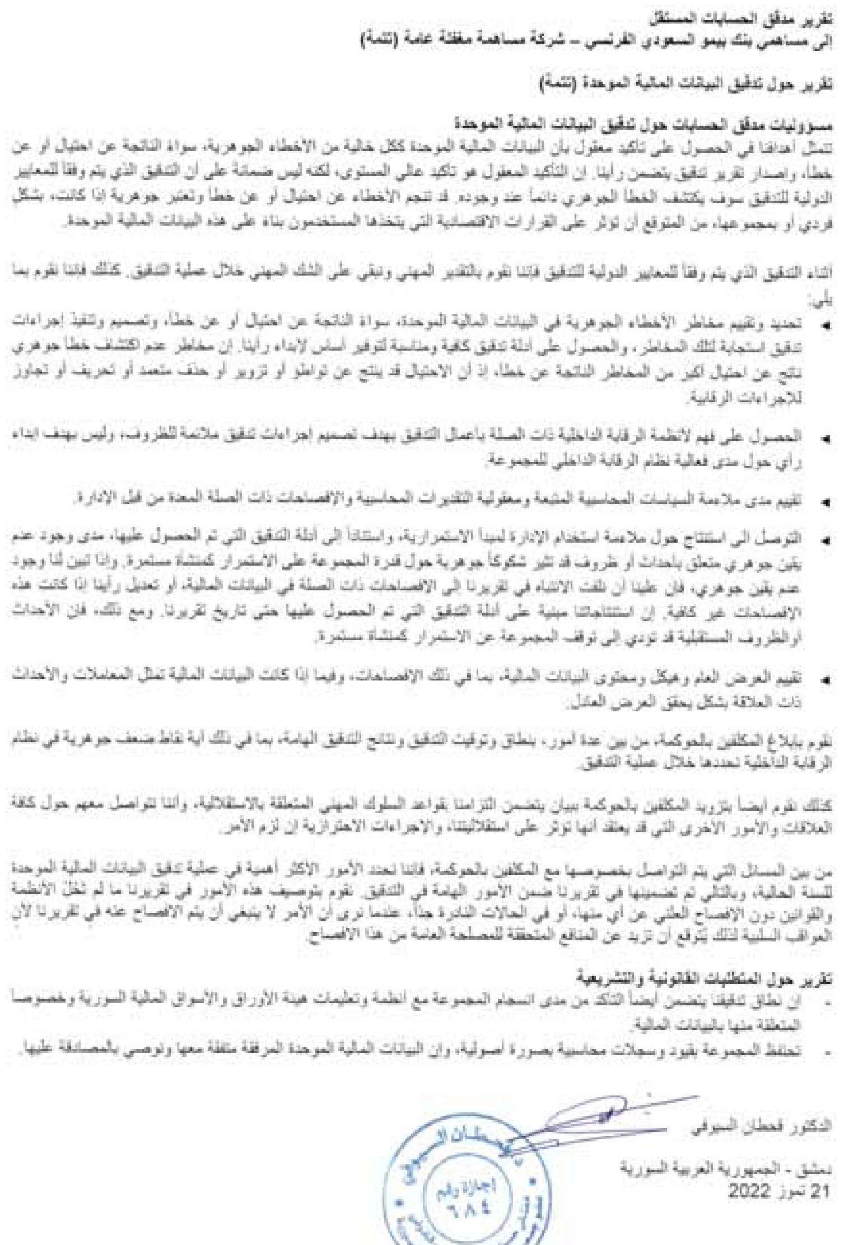

تقرير مدقق الحسابات المستقل
إلى مساهمي بنك بيمو السعودي الفرنسي – شركة مساهمة مغفلة عامة (تتمة)

تقرير حول تدقيق البيانات المالية الموحدة (تتمة)

مسؤوليات مدقق الحسابات حول تدقيق البيانات المالية الموحدة
تتمثل أهدافنا في الحصول على تأكيد معقول بأن البيانات المالية الموحدة ككل خالية من الأخطاء الجوهرية، سواء الناتجة عن احتيال أو عن خطأ، وإصدار تقرير تدقيق يتضمن رأينا. إن التأكيد المعقول هو تأكيد عالي المستوى، لكنه ليس ضمانة على أن التدقيق الذي يتم وفقاً للمعايير الدولية للتدقيق سوف يكتشف الخطأ الجوهري دائماً عند وجوده. قد تنجم الأخطاء عن احتيال أو عن خطأ وتعتبر جوهرية إذا كانت، بشكل فردي أو بمجموعها، من المتوقع أن تؤثر على القرارات الاقتصادية التي يتخذها المستخدمون بناءً على هذه البيانات المالية الموحدة.

أثناء التدقيق الذي يتم وفقاً للمعايير الدولية للتدقيق فإننا نقوم بالتقدير المهني ونبقي على الشك المهني خلال عملية التدقيق. كذلك فإننا نقوم بما يلي:

- تحديد وتقييم مخاطر الأخطاء الجوهرية في البيانات المالية الموحدة، سواء الناتجة عن احتيال أو عن خطأ، وتصميم وتنفيذ إجراءات تدقيق استجابة لتلك المخاطر، والحصول على أدلة تدقيق كافية ومناسبة لتوفير أساس لإبداء رأينا. إن مخاطر عدم اكتشاف خطأ جوهري ناتج عن احتيال أكبر من المخاطر الناتجة عن خطأ، إذ أن الاحتيال قد ينتج عن تواطؤ أو تزوير أو حذف متعمد أو تحريف أو تجاوز للإجراءات الرقابية.
- الحصول على فهم لأنظمة الرقابة الداخلية ذات الصلة بأعمال التدقيق بهدف تصميم إجراءات تدقيق ملائمة للظروف، وليس بهدف إبداء رأي حول مدى فعالية نظام الرقابة الداخلي للمجموعة.
- تقييم مدى ملاءمة السياسات المحاسبية المتبعة ومعقولية التقديرات المحاسبية والإفصاحات ذات الصلة المعدة من قبل الإدارة.
- التوصل إلى استنتاج حول ملاءمة استخدام الإدارة لمبدأ الاستمرارية، واستناداً إلى أدلة التدقيق التي تم الحصول عليها، مدى وجود عدم يقين جوهري متعلق بأحداث أو ظروف قد تثير شكوكاً جوهرية حول قدرة المجموعة على الاستمرار كمنشأة مستمرة. وإذا تبين لنا وجود عدم يقين جوهري، فإن علينا أن نلفت الانتباه في تقريرنا إلى الإفصاحات ذات الصلة في البيانات المالية، أو تعديل رأينا إذا كانت هذه الإفصاحات غير كافية. إن استنتاجاتنا مبنية على أدلة التدقيق التي تم الحصول عليها حتى تاريخ تقريرنا. ومع ذلك، فإن الأحداث أو الظروف المستقبلية قد تؤدي إلى توقف المجموعة عن الاستمرار كمنشأة مستمرة.
- تقييم العرض العام وهيكل ومحتوى البيانات المالية، بما في ذلك الإفصاحات، وفيما إذا كانت البيانات المالية تمثل المعاملات والأحداث ذات العلاقة بشكل يحقق العرض العادل.

نقوم بإبلاغ المكلفين بالحوكمة، من بين عدة أمور، بنطاق وتوقيت التدقيق ونتائج التدقيق الهامة، بما في ذلك أية نقاط ضعف جوهرية في نظام الرقابة الداخلية نحددها خلال عملية التدقيق.

كذلك نقوم أيضاً بتزويد المكلفين بالحوكمة ببيان يتضمن التزامنا بقواعد السلوك المهني المتعلقة بالاستقلالية، وأننا نتواصل معهم حول كافة العلاقات والأمور الأخرى التي قد يعتقد أنها تؤثر على استقلاليتنا، والإجراءات الاحترازية إن لزم الأمر.

من بين المسائل التي يتم التواصل بخصوصها مع المكلفين بالحوكمة، فإننا نحدد الأمور الأكثر أهمية في عملية تدقيق البيانات المالية الموحدة للسنة الحالية، وبالتالي تم تضمينها في تقريرنا ضمن الأمور الهامة في التدقيق. نقوم بتوصيف هذه الأمور في تقريرنا ما لم تحُل الأنظمة والقوانين دون الإفصاح العلني عن أي منها، أو في الحالات النادرة جداً، عندما نرى أن الأمر لا ينبغي أن يتم الإفصاح عنه في تقريرنا لأن العواقب السلبية لذلك يُتوقع أن تزيد عن المنافع المتحققة للمصلحة العامة من هذا الإفصاح.

تقرير حول المتطلبات القانونية والتشريعية
- إن نطاق تدقيقنا يتضمن أيضاً التأكد من مدى انسجام المجموعة مع أنظمة وتعليمات هيئة الأوراق والأسواق المالية السورية وخصوصاً المتعلقة منها بالبيانات المالية.
- تحتفظ المجموعة بقيود وسجلات محاسبية بصورة أصولية، وإن البيانات المالية الموحدة المرفقة متفقة معها ونوصي بالمصادقة عليها.

الدكتور قحطان السيوفي

دمشق - الجمهورية العربية السورية
21 تموز 2022

إجازة رقم ٦٨٤