عبد المنعم علي عيسى

«مغامرة رأس المملوك جابر» التي قد تكون الأخيرة

بعد سبعة أيام من تفجير اسطنبول، أطلقت أنقرة عملية «المخلب السيف» التي قالت إنها لن تقف عند حدود الاستهدافين الجوي والمدفعي لتقلد ارتكاز وبنى تحتية في المناطق التي تسيطر عليها «قوات سورية الديمقراطية- قسد» المتهم الأول بالتفجير، وفق الرواية الرسمية التركية، وإنما سوف تتعداها إلى عملية برية تهدف للسيطرة على عين العرب وتل رفعت ومنبج، حيث يشير اختيار هذي المواقع إلى منهجية ترمي إلى تفكيك «الخطط الانفصالية» له بقوة، قتل رفعت تحوي الآن جل المقاتلين الفارين من عفرين بعد السيطرة التركية عليها شباط ٢٠١٨، ومنبج تشكل نقطة ارتكاز يربط ما بين حلب والحسكة عبر طريق M4 الذي يتحكم بمقاطعتي الكهرباء القامة على نهر الفرات، أما عين العرب فهي ذات طابع رمزي لكونها شهدت عام ٢٠١٤ توقيع الشراكة مع الأميركيين عندما هاجم «تنظيم الدولة الإسلامية» تلك المدينة قبيل أن يندحر عنها منتصف عام ٢٠١٥، من دون أن يعني ذلك انعدام أهمية المدينة التي تلعب أيضاً دور صلة الوصل على طريق حلب- الحسكة.

منذ بدء عملية «المخلب السيف» في ٢٠ تشرين الثاني الماضي تتعالت التهديدات التركية التي غالباً ما ترافقت مع التصعيد على الأرض بغرض إعطائها المصداقية التي قد تغني عن إطلاق العملية برية لا يبدو أنها تحظى برضا روسي تام ولا بتأييد أميركي، وفي الغضون راحت أنقرة تقول إنها لا تنتظر إذناً من أحد حينما يتعلق الأمر بمخاوفها الأمنية، وفقاً لما أعلنه المتحدث باسم الرئاسة التركية إبراهيم قالن قبل أيام، لكنها في الوقت ذاته وجدت أن من المفيد، والحال هذه، إتاحة الوقت لمساع روسية بدت متعثرة لجهة إقناع «قسد» بتنفيذ اتفاق عام ٢٠١٩ الجاري آنذاك برعاية روسية- أميركية مشتركة، والقاضي بوجوب ابتعاد فصائل هذه الأخيرة لمسافة ٣٠ كيلومتراً عن الحدود السورية- التركية، وكذا الانتظار بدرجة لا يمكن معها سبر مرامي الحقيقية، وبمعنى آخر، إتاحة الوقت لتطلع موقف أميركي ترى أنقرة أن عملاً عسكرياً يهدف إلى اجتياح تل رفعت ومنبج أمر قد لا تعارضه واشنطن انطلاقاً من أن المصلحة الروسية تقوم على المحافظة على وضعية «الستاتيكو» القائمة منذ عام ٢٠١٩، ناهيك، ونحن لا نزال في الحسابات التركية، عن أن التوسع التركي في منبج وعين العرب لا يضيق على الشراكة الأميركية – «الكردية» القائمة أصلاً على تشكيل «خزر» في البنيان السوري.

وفق وسائل إعلام تركية فإن قادة القوات الروسية في سورية الكسندر تشايكو كان قد نقل تحذيراً نهائياً لقائد «قسد» مظلوم عبدي عندما التقاه يوم ٢٧ تشرين الثاني الماضي بشأن العملية العسكرية التركية قائلاً له: إن «موسكو غير قادرة على وقفها إذا لم تسحب «قسد» كامل قواتها ومؤسساتها من عين العرب ومنبج وتل رفعت وتسلم المنطقة للجيش السوري»، لكن عبدي، وفق المصدر أنف الذكر، رفض ذلك.

كانت، ولا تزال، حسابات «قسد» تقوم على اعتبار أن الوساطة الروسية من شأنها وضع هذه الأخيرة أمام أحد خيارين، أولاهما القبول بالانسحاب من الشريط الحدودي الذي يعني تلقائياً سيطرة الجيش العربي السوري عليه، وثانيهما الرفض الذي يعني وقوع ذلك الشريط تحت السيطرة التركية، والحسابات «القسدية» كانت ترى أن لكل من السيناريوهين السابقين تداعياته السياسية والعسكرية المختلفة عن الآخر، وفي المفاضلة كانت الخيارات ترى أن السيناريو الثاني هو الأفضل بكل المقاييس للكينونة «الانفصالية» التي ستخسر جزءاً من الجغرافيا أمام التمدد التركي، لكنها ستخسر «البنيان» أمام «التمدد السوري» فيما لو حصل، وذاك خيار خطير ربما لم يجر الانتباه إلى أنه يقود تدريجياً نحو مغادرة «المشروع» للكينونة السورية تماماً بما يكفي لاعتباره تناحرياً معها، أو إلغائياً لها.

لا تقوم الحسابات «الكردية» هنا على الدعم الأميركي فحسب، على الرغم من أهمية هذا الأخير في تلك الحسابات التي لا تستوي من دونه، لكنها تقوم في عمقها على رؤيا تقول: إن «مد» القومية العربية الآخذ بالانحسار منذ هزيمة حزيران ١٩٦٧ قد دخل، ما بعد حلول «الربيع العربي» ٢٠١١، مرحلة التلاشي التي تعني بالنسبة للمنظرين في «مجال قنديل» وجوب الاستثمار فيها عبر الاستناد إلى الدعم الأميركي ثم تأطيره في سياق إعطاء الزخم للمد «الكردي» بطريقة هي أشبه ما تكون إسقاطاً للنتائج المستحصلة من تجربة قيام «دولة» إسرائيل، وربما كانت الأحداث التي تشهدها إيران قبل نحو ثلاثة أشهر، والتي أضحى «حزب البيجاك» الطبعة الإيرانية من «حزب العمال الكردستاني»، خزان وقودها الأساسي، في دليل صارخ على وجود قرار، ناجم عن القراءة سابقة الذكر، بوجوب توسعة المشروع تحقيقاً للضغط عن الذراعين العراقي والسوري المتلهيين منذ سنوات.

هذا يفسر وبدرجة قاطعة تفضيل «قسد» لخسارتها أجزاء من المناطق التي تسيطر عليها لمصلحة أنقرة على «خسارتها» أمام دمشق، فالخسارة الأولى قد لا تعني الكثير للمشروع لأنه يفترض أن المناطق التي سنتم خسارتها سوف تنضم إلى «خسائر» واقعة أصلاً في مناطق الجنوب التركي التي يرى «المشروع» أنها جزء من أراضيه، أما «خسارتها» أمام دمشق فهذا يعني استعادة الكينونة السورية لتوازنها الأمر الذي يعني عودة المشروع إلى نقطة الصفر التي كان عليها قبل عام ٢٠١٤، فالجغرافيا السورية ستظل مفتاحية لكل التحولات التي يمكن أن تشهدها المنطقة، ومن الصعب على «الكل» النجاح في إحداثها انطلاقاً من جغرافيات أخرى، ألم تفشل المحاولة الأميركية في إحداث تحولات وازنة على امتداد المنطقة انطلاقاً من إسقاطها لبغداد عام ٢٠٠٣؟

رفضت القيادة التركية طلب الولايات المتحدة «دراسة العملية العسكرية المحتملة ضد الإرهاب في شمال سورية» بل وطالب وزير الدفاع التركي خلوصي أكار، واشنطن الوفاء بالتعهدات المقدمة منها، وبذا تكون «مغامرة رأس المملوك جابر» قد دخلت فصلاً جديداً قد يكون الأخير من مغامراتها المستمرة منذ نحو سبع سنوات.

المقداد وشعبان قدما واجب العزاء في مقر السفارة بدمشق

بتكليف من الرئيس الأسد.. عزام يعزي بوفاة الرئيس الصيني الأسبق جيانغ زيمين

الوزير المقداد يعزي بوفاة الرئيس الصيني الأسبق جيانغ زيمين (سانا)

المستشارة بثينة شعبان تعزي بوفاة الرئيس الصيني الأسبق جيانغ زيمين (سانا)

الوزير عزام يعزي بوفاة الرئيس الصيني الأسبق جيانغ زيمين (سانا)

بتكليف من الرئيس بشار الأسد قدم وزير شؤون رئاسة الجمهورية منصور عزام أمس التعازي بوفاة الرئيس الصيني الأسبق جيانغ زيمين، وذلك في مقر السفارة الصينية بدمشق.

وبدوره كان وفد رفيع المستوى يمثل الرئاسة السورية برئاسة رئيس مجلس الشعب، والقيادة الصينية برحيل الرئيس زيمين، وذلك وفق ما ذكرت لجنة الصداقة الصينية الشعبية.

وقدم وزير الخارجية والمغتربين فيصل المقداد والمستشارة الخاصة للرئيس بثينة شعبان واجب العزاء بوفاة الرئيس زيمين، وذلك في مقر السفارة الصينية.

ودون المقداد كلمة في سجل التعازي نقل فيها التعازي الحارة إلى الشعب والقيادة الصينية برحيل الرئيس زيمين.

وفي تصريح للصحفيين، قال المقداد: إن رحيل الرئيس زيمين خسارة كبيرة ليست للشعب الصيني والسوري فقط بل لكل العالم، متوقاً إلى جهود الراحل في بناء علاقات الصين مع المشكلات التي نواجهها اليوم، إضافة إلى إنجازات التي حققها والإصلاحات الداخلية والتقدم والتطور الذي تشهده الصين اليوم، ويتابعه الرئيس الحالي شي جين بينغ.

وأوضح المقداد الذي كان في استقباله القائم بالأعمال لدى السفارة بانغ الشيوعي الصيني في الفترة ما بين ١٩٩٣ و٢٠٠٢، وبعد الرئيس الخاص لجمهورية الصين الشعبية في الفترة من ١٩٩٣ حتى ٢٠٠٣، ورئيس اللجنة العسكرية المركزية من ١٩٨٩ حتى عام ٢٠٠٤.

وكالات

موسكو وواشنطن تواصلان توجيه الرسائل الميدانية لمنع الغزو البري

تعزيزات ضخمة للجيش إلى شرق حلب وشمال الرقة والحسكة لردع العدوان التركي المحتمل

حلب- خالد زنكلو

أرسل الجيش العربي السوري حشوداً عسكرية ضخمة لتعزيز نقاطه المنتشرة في ريف حلب الشمالي الشرقي وفي الريف الشمالي لمحافظتي الرقة والحسكة، لردع أي عدوان محتمل لجيش الاحتلال التركي على الأراضي السورية.

وأفاد شهود عيان، بأن تعزيزات عسكرية ضخمة وغير مسبوقة للجيش العربي السوري، قوامها دبابات حديثة ومدفعية وراجمات صواريخ وناقلات جند وعربات جند، عبرت خلال الأيام الأخيرة طريق الرقة قادمة من حلب باتجاه ريف الأخيرة الشمالي الشرقي حيث خطوط التماس مع قوات الاحتلال التركي، الذي أطلق عدواناً جوياً ومدفعياً باتجاه مناطق مبمنة «قسد» في ٢٠ الشهر الماضي.

وذكر شهود العيان لـ«الوطن»، أن آرتال الجيش توجهت إلى جبهات القتال في منطقتي منبج وعين العرب شمال شرق حلب، والواقعتين تحت سيطرة ميليشيات «قوات سورية الديمقراطية- قسد» والمهددتين بعملية غزو برية إلى جانب تل رفعت بريف المحافظة الشمالي ضمن ما تسمى عملية «المخلب- السيف» من جيش الاحتلال التركي، وذلك حسب تصريحات المسؤولين الأتراك.

وأشار شهود العيان إلى أن جزءاً من تعزيزات الجيش توجهت عبر مدينة الرقة إلى ريفها الشمالي حيث منطقة عين عيسى التي تحوي نقاطاً للجيش قرب خطوط التماس مع جيش الاحتلال التركي ومرتزقته، والتي لا تزال تشرف لقصف هدفي تركي.

كما تابعت بعض التعزيزات العسكرية للجيش طريقها نحو خطوط التماس مع مرتزقة الاحتلال التركي في ناحية تل تمر بريف الحسكة الشمالي الغربي، والتي سبق أن أسس الجيش العربي السوري نقاط ارتكاز فيها ودعمها بتعزيزات خلال الأشهر التي تلت وعيد إدارة أردوغان بشن عدوان على الأراضي السورية، وذلك وفق قول شهود العيان.

ميدانياً، ساد الهدوء الحذر أمس، ولليوم السادس على التوالي منذ وقف التصعيد العسكري للاحتلال التركي باتجاه المناطق التي أشعلها العدوان بالقصف شمال وشمال شرق سورية، ولاسيما في الأرياف الشمالية لكل من حلب والرقة والحسكة.

وقالت مصادر أهلية في ريف حلب الشمالي لـ«الوطن»، أن يوم أمس سجل خروقات طفيفة لوقف إطلاق النار من جيش الاحتلال التركي تمثل بقذائف قوات «قسد»، من دون وقوع خسائر بشرية.

ولفتت المصادر إلى أن يوم أمس شهد تحليقاً متواصلاً لـ٤ حوامات تابعة لسلاح الجو الروسي في سماء قرى وبلدات ريف حلب الشمالي، التي تتعرض بشكل مستمر لقصف جوي ومدفعي من الاحتلال التركي، في دول الجوار والدول الغربية إلى وطنهم، حيث أكد المؤتمر الدولي حول عودة اللاجئين السوريين، الذي عقد في تشرين الثاني ٢٠٢٠ بدمشق في بيانه الختامي، مواصلة الحكومة جهودها لتأمين عودة اللاجئين من الخارج وتأمين حياة كريمة لهم، واستعدادها ليس لإعادة مواطنيها إلى أرض الوطن فحسب، بل مواصلة جميع الجهود لتوفير عيش كريم لهم.

لكن دولاً أقليمية وغربية داعمة للإرهاب في سورية تعرقل عودة هؤلاء اللاجئين بهدف الضغط على الحكومة السورية من خلال هذا الملف في المفاوضات السياسية.

وزار غرانديّ أحد المأوى الجماعية في بيروت حيث التقى بأمّ وزار غرانديّ أحد المأوى الجماعية في بيروت حيث التقى بأمّ جمعة، وهي أم سورية لاجئة أخبرته كيف تدهورت ظروفها المعيشية بشكل سيئ بالمقارنة بما كانت عليه قبل عام ٢٠١٦ حين التقى بها المفوض السامي للمرّة الأولى، حيث تعيش العائلة المكونة من تسعة أفراد حالياً في غرفة واحدة بلا نوافذ، وبلا مرحاض خاصّ بها، وبلا ماء جارية.

وتحقيق مستقبل أفضل للبشرية جمعاء.

وأشار البيان إلى أن المفوضية تواصل دعمها للاجئين وللمجتمعات المضيفة من خلال تقديم المساعدات المباشرة للعوائل ودعم البنية التحتية، وتساعد المفوضية أيضاً كلّ من المديريات والمجتمعات البلدية في مشروعات عدّة منها تركيب ألواح الطاقة الشمسية لتأمين الكهرباء والمياه النظيفة، إلى تقديم المؤلدات وإنارة الشوارع، وتوسع هذا الدعم مؤخراً ليشمل مساعدة لبنان في مكافحته لوباء الكوليرا.

والقرار الدولي الذي يرفض عودة النازحين إلى سورية، وإطالة إقامة للعوائل السورية في لبنان واندماجها في المجتمعات التي تستضيفها، كلها عوامل ستؤدي إلى بقاء النازحين على أرض لبنان لأمر واقع أولاً، والخشية من توطينهم لاحقاً، وهذا يعني أننا نشهد على عملية تجهيز «قنبلة» موقوتة في لبنان، ولن يدفع أحد ثمن ارتداداتها وشظاياها سوى الشعبين اللبناني والسوري».

أن أناشد المجتمع الدولي بقوّة خلال هذه الأوقات الاقتصادية العالمية الصعبة، اليوم وأكثر من أي وقت مضى، يجب ألا يُخفّض الدعم المقدّم للبنان، سواء لدعم اللبنانيين الذين هم بحاجة إليه أم لمئات الآلاف من اللاجئين الذين استضافوهم سخاء لسنوات عديدة، يجب علينا ألا نثبن ولا نيأس، يجب علينا الوقوف مع لبنان».

وسبق، أن قال اللواء إبراهيم في الثامن والعشرين من الشهر الماضي: إن «الاملاءلة العربية في معالجة الملف السوري».

الأمم المتحدة ستعمل لحلول طويلة الأمد للاجئين السوريين في لبنان والمنطقة!

ظروف صعبة يعيشها الاجئن السوريين في لبنان والمنطقة (عن الانترنت)

الوطن

تعهّد المفوض السامي للأمم المتحدة لشؤون اللاجئين فيليبو غراندي بمواصلة العمل من أجل إيجاد «حلول طويلة الأمد للاجئين السوريين في لبنان والمنطقة»، قائلاً: «جددت الحكومة اللبنانية تداهها العاجل من أجل إنهاء أزمة اللاجئين السوريين ثم الوضع الصعب والمؤلم». وأشاد من جهتي أحمد محمد حيدرة على التزام الحكومة بمواصلة العمل مع جميع الجهات الفاعلة لتحقيق ذلك على الرغم من الوضع الصعب والمعقّد». وأضاف: «نحن نقدّر التزام لبنان المستمر بالعودة الآمنة والطوعية للاجئين».

وأوضح غراندي، أن لبنان يمر بأحد أصعب مراحله، في وقت يستمرّ فيه باستضافة أكبر عدد من اللاجئين بالنسبة لعدد سكانه في العالم، موضحاً أن اللبنانيين واللاجئين يعانون على حدّ سواء بشكل كبير بسبب الأزمات المتعدّدة، الأمر الذي يدفع بالمزيد منهم إلى هاوية الفقر كل يوم.

تأتي تصريحات غراندي بعدما تم في ٢٦ تشرين الأول الماضي، استئناف عمليات العودة الطوعية للنازحين السوريين في لبنان إلى بلدهم، حيث عادت عشرات الأسر المهجرة إلى قراهم وبلداتهم التي حررها الجيش العربي السوري من الإرهاب، تلاها عودة دفعة جديدة منهم في الخامس من الشهر الماضي.

وتقوم الحكومة السورية بجهود حثيثة لإعادة هؤلاء اللاجئين في دول الجوار والدول الغربية إلى وطنهم، حيث أكد المؤتمر الدولي حول عودة اللاجئين السوريين، الذي عقد في تشرين الثاني ٢٠٢٠ بدمشق في بيانه الختامي، مواصلة الحكومة جهودها لتأمين عودة اللاجئين من الخارج وتأمين حياة كريمة لهم، واستعدادها ليس لإعادة مواطنيها إلى أرض الوطن فحسب، بل مواصلة جميع الجهود لتوفير عيش كريم لهم.

لكن دولاً أقليمية وغربية داعمة للإرهاب في سورية تعرقل عودة هؤلاء اللاجئين بهدف الضغط على الحكومة السورية من خلال هذا الملف في المفاوضات السياسية.

وزار غرانديّ أحد المأوى الجماعية في بيروت حيث التقى بأمّ جمعة، وهي أم سورية لاجئة أخبرته كيف تدهورت ظروفها المعيشية بشكل سيئ بالمقارنة بما كانت عليه قبل عام ٢٠١٦ حين التقى بها المفوض السامي للمرّة الأولى، حيث تعيش العائلة المكونة من تسعة أفراد حالياً في غرفة واحدة بلا نوافذ، وبلا

خارجون عن القانون اقتحموا محافظة السويداء وكسروا وأحرقوا.. واستشهاد شرطي

الداخلية: سنتخذ الإجراءات القانونية بحق كل من يعبث بأمن واستقرار المحافظة والأوضاع تتجه للهدوء

• جربوع: ما جرى «أمر مرفوض»... • الحناوي: نتوجه إلى جميع أبنائنا لدرء الفتنة... • نصر: الغالبية العظمى من الأهالي استنكروا ما جرى

دمشق- سيلفا رزوق

تتجه الأوضاع في مدينة السويداء إلى الهدوء، بعدما هاجمت مجموعة من الأشخاص الخارجين عن القانون أمس مبنى المحافظة ودخلته بقوة السلاح، وكسرت أثاث المكاتب وسرقت الوثائق الرسمية، وأضرمت النار فيه وبالسيارات الموجودة بالقرب منه وحاولت اقتحام مبنى قيادة الشرطة، حيث تصدت لهم عناصر حراسة القيادة ما أدى إلى استشهاد شرطي، في حين أكدت وزارة الداخلية أنها ستلاحق الخارجين عن القانون وستتخذ الإجراءات القانونية بحق كل من تسول له نفسه العبث بأمن واستقرار محافظة السويداء وسلامة مواطنيها.

وبينما أكد شيخ عقل طائفة المسلمين الموحدين في السويداء يوسف جربوع، أن ما شهدته السويداء هو «أمر مرفوض» وأن هناك أطرافاً خارجية تسعى لتوتير وتخريب الأوضاع الداخلية، استغرب شيخ عقل الطائفة حمود الحناوي ما حصل وتوجه إلى جميع أبناء المحافظة للتهدئة وبرء الفتنة حتى لا تتطور الأحداث أكثر لأن هذا الأمر يضرنا جميعاً، في وقت أكد فيه عضو مجلس الشعب عن المحافظة، أن كل شرفاء المحافظة والنسبة الأعلى من أهالي السويداء والذين يشكلون أكثر من ٩٥ بالمئة استنكروا ما جرى.

وفي التفاصيل، فقد أعلنت وزارة الداخلية في بيان تلقته وكالة «سانا» للأنباء، «أن مجموعة من الأشخاص الخارجين عن القانون، وبعضهم يحمل أسلحة فردية، أقدمت عند الحادية عشرة والنصف من صباح (أمس) على قطع الطريق بالإطارات المشتعلة بجانب دوار المشتقة في محافظة السويداء».

وأضافت: «إن المجموعة توجهت فيما بعد إلى مبنى محافظة السويداء، وقامت بأعمال عبارات تارية بشكل عشوائي، ما أدى إلى إصابة عنصر وعددمن المواطنين الموجودين في المكان، ودخلت إلى المبنى بقوة السلاح، وقامت بتكسير أثاث المكاتب وسرقة قسم كبير من المبنى بما فيها الوثائق الرسمية، وإضرام النار بالمبنى والسيارات الموجودة بالقرب منه، وحاولت اقتحام مبنى قيادة الشرطة، حيث تصدت لهم عناصر حراسة القيادة ما أدى إلى استشهاد الشرطي محمود السلموعي».

وأكدت الوزارة في ختام بيانها أنها ستلاحق الخارجين عن القانون، وستتخذ الإجراءات القانونية بحق كل من تسول له نفسه العبث بأمن واستقرار محافظة السويداء وسلامة مواطنيها.

في المقابل، أكد شيخ عقل طائفة المسلمين الموحدين في السويداء يوسف جربوع في تصريح تلفزيوني، أن هناك من استثمر ردود فعل الشارع إثر الأوضاع الاقتصادي الذي تشهده سورية والمنطقة والعالم من أجل تخريب منشآت الدولة واقتحام مبنى المحافظة.

وشدد على أن ما شهدته السويداء هو أمر مرفوض، وأن هناك أطرافاً خارجية تسعى لتوتير وتخريب الأوضاع الداخلية، من خلال أخذ المطالب المحقة والسلمية نحو منحى آخر.

عقل طائفة المسلمين الموحدين النروز حمود الحناوي: «بدأت الأوضاع تهدأ الآن في السويداء، ونأسف لوقوع ضحايا وجرحى، وندعو إلى التهدئة والحكمة والتعامل بعقلانية في كل الأمور».

وأعرب الحناوي عن استغرابه مما حصل في محافظة السويداء، وأضاف: «نتوجه إلى جميع أبنائنا للتهدئة وبرء الفتنة حتى لا تتطور الأحداث لأن هذا الأمر يضرنا جميعاً»، موضحاً أنه «لم نعرف حتى الآن من قام بأعمال التخريب في مبنى المحافظة، لم يأخذ أحد رأينا، ولو طلب لكنا نصحنا الجميع بعدم اتخاذ أفعال كهذه تضر بالوطن وبالجميع».

وقال: «نحن لا نساوم على القضايا الوطنية والأمن الوطني، وعلى راحة وأمن المواطنين، فقد واجهنا سابقاً ظروفاً قاسية بصبر وتحمل، ومهما كانت المعاناة كبيرة فيجب ألا تصل الأمور إلى مثل هذه الأحداث».

وأضاف: «إذا كان ما يريده الناس هو المطالبة باحتياجاتهم الأساسية، فهناك احتياجات، ولا بد أن نتعاون معاً لنحمل ظروف البلاد التي فرضتها الحرب.

وفي تصريح لـ«الوطن»، أكد عضو مجلس الشعب عن محافظة السويداء معين نصر أن «كل شرفاء المحافظة والنسبة الأعلى من أهالي السويداء والذين يشكلون الغالبية العظمى من شرفاء ووطنيين استنكروا ما جرى أمس»، معتبراً أن ما جرى من اعتداء على المبنى الحكومية هو سابقة، وهذا لم يحصل من قبل.

وأكد، أن أهالي السويداء لا يقبلون بما جرى، واعتبر أن من يقف وراء هذا العمل هي «قلة قليلة وهم حفنة والاعتداء على المباني الحكومية والممتلكات العامة والخاصة»، مؤكداً أن الأمور قيد الانجاز.

ولفت إلى أن العقلاء ومشايخ السويداء وكل شريف في هذه المحافظة تدخل لتهدئة الأوضاع، وأضاف: «نحن نستنكر هذا العمل وقلب ضده، وأهالي السويداء هم جزء من الشعب السوري الوطني، لكن ما جرى اليوم هو تحويل المطالب الشعبية بخصوص أمور خدمية واستغلالها من قبل بعض الجهات لإثارة الفتنة».

وبخصوص وجود أيادٍ خارجية تتدخل لاستثمار ما جرى، اعتبر نصر أنه على مساحة الوطن هناك أيادٍ خارجية ولكن شرفاء السويداء من المستحيل لهم أن يقبلوا بأي تدخل خارجي. وقال: «سلطان باشا الأطرش عندما اختاره السوريون قائداً للثورة السورية جرى اختياره لسبب واحد وهو محاربة الاحتلال الفرنسي تحت راية الوطن وهذا هو تاريخنا».

وأكد، أنه «لا يجوز للثة بسيطة من الخارجين عن القانون أن يلغوا تاريخنا الشرف وعاداتنا التي هي حب الوطن والجيش والقائد بشار الأسد، ونحن لا نعمل إلا تحت راية العلم السوري وهذه الحقيقة يؤمن بها كل أبناء السويداء».

وبين نصر، أن «الأوضاع تتجه نحو الهدوء إن شاء الله والوضع الأمني أفضل»، قال: «نحن نثق بعمل الأجهزة الأمنية والممتلكات العامة والخاصة، ونحن مع محاسبة تقصير الحكومة الخدمي، ومع المطالب المحقة للشعب».

قولاً واحداً

الدكتور قحطان السيوفي

انخفاض قيمة العملات وأزمة الغذاء والطاقة

يؤدي انكماش قيمة العملات في معظم دول العالم وخاصة الدول النامية، إلى ارتفاع أسعار الغذاء والوقود على نحو يفاقم أزمات الغذاء والطاقة التي أججتها الحرب الأوكرانية والعقوبات الأميركية والأوروبية على روسيا.

البنك الدولي في آخر تقريره، ذكر أن أسعار معظم السلع الأولية محسوبة بقيمة الدولار تراجعت عن مستويات ذروتها بفعل المخاوف من ركود عالمي وشيك، ومنذ الحرب الأوكرانية في شباط ٢٠٢٢ حتى نهاية تشرين أول الماضي، انخفض سعر نفط برنت الخام مقوماً بالدولار نحو ٦ في المئة، لكن بسبب انخفاض قيمة العملات، فإن ٦٠ في المئة من اقتصادات الأسواق الصاعدة والنامية المستوردة للنفط، شهدت ارتفاع أسعار النفط بالعملة المحلية في خلال هذه الفترة، وشهد نحو ٩٠ في المئة من هذه الاقتصادات أيضاً زيادة أكبر في أسعار القمح بالعملات المحلية مقارنة بزيادة الأسعار بالدولار.

يؤدي ارتفاع أسعار سلع الطاقة الضرورية للإنتاج الزراعي، إلى ارتفاع أسعار المواد الغذائية، وخلال الأشهر التسعة من ٢٠٢٢، بلغ معدل تضخم أسعار المواد الغذائية في منطقة جنوب آسيا في المتوسط أكثر من ٢٠ في المئة، أما معدل تضخم أسعار الأغذية في الدول النامية الأخرى فقد تراوح في المتوسط بين ١٢ و١٥ في المئة.

تتعرض التنبوءات بانخفاض أسعار السلع الزراعية للعديد من المخاطر:

أولاً، تعطل الصادرات من أوكرانيا أو روسيا قد يؤدي مرة أخرى إلى انقطاع إمدادات الحبوب العالمية.

ثانياً، إذا واصلت أسعار الطاقة مزيداً من ارتفاعها، فإنها قد توجد ضغوطاً صعودية على أسعار الحبوب وزيوت الطعام.

ثالثاً، قد تؤدي الأنماط المناخية غير المواتية إلى تقلص غلات المحاصيل الزراعية.

الحرب الأوكرانية ألقت بظلالها على ثلاث أسواق رئيسية، وهي الأغذية بما فيها علف الحيوان، والوقود المستخدم للآلات الزراعية، وأخيراً الأسمدة.

وسببت الحرب الأوكرانية والعقوبات الغربية على روسيا أزمة غذاء عالمية حادة ألقت بظلالها على ملايين المستهلكين، ووصلت حالة الأمن الغذائي في العالم إلى منحدر غير مسبوق.

كما شهدت أسعار الطاقة منذ اندلاع الحرب الأوكرانية تقلبات كبيرة، وبعد ارتفاع أسعار الطاقة نحو ٦٠ في المئة في ٢٠٢٢، فإن أسعار الطاقة العام المقبل ستكون أعلى بنسبة ٧٥ في المئة عن متوسطها في الأعوام الخمسة الماضية.

ومن المتوقع أن يبلغ سعر خام برنت في المتوسط ٩٢ دولاراً للبرميل في ٢٠٢٣ وبحلول ٢٠٢٤، سينخفض إلى ٨٥ دولاراً للبرميل، لكن هذا يظل أعلى بنسبة ٣٠ في المئة من توقعات البنك الدولي في حزيران ٢٠٢٢.

وأوضح رئيس الخبراء الاقتصاديين لشؤون النمو للبنك الدولي أيهان كوسي أن «تضافر عوامل ارتفاع أسعار السلع الأولية والتراجع المستمر لقيمة العملات سيؤدي إلى زيادة معدلات التضخم في كثير من البلدان».

قال المدير العام لمنظمة الأغذية والزراعة «الفاو» شو دونيو، إن «المنظمة تشعر بقلق عميق إزاء الآثار المترتبة على الأزمات المتداخلة التي تهدد قدرة الناس على إنتاج الأغذية والحصول عليها، مما يدفع بالملايين إلى مستويات قصوى من انعدام الأمن الغذائي الحاد».

في الدول النامية على الحكومات اتخاذ مجموعة من السياسات من أجل تعزيز إمدادات المعروض، وتسهيل التوزيع، ودعم الدخول الحقيقية وثمة حاجة إلى إجراء تغييرات في السياسات المالية والنقدية والمناخية وسياسة الديون، لذلك يتعين على الحكومات التروي وتوخي الحذر في تحديد سياساتهم النقدية والمالية، والإفصاح بوضوح عن خططهم، والتأهب لمواجهة فترة قد تشهد مزيداً من التقلبات في أسواق المال والسلع الأولية العالمية.

التحذيرات الصادرة عن منظمة الأغذية العالمية «فاو» والبنك الدولي تشير إلى تدهور ملايين البشر إلى خط الفقر والهجرة، وتدهور الأوضاع السياسية بين الدول، من التحالفات إلى الصراعات، حيث ستظل كل دولة تأمن كفايتها أولاً، وقد يشير كل ذلك إلى انطلاق عجلة نظام عالمي جديد بناء على التوازن في أولويات وطرق تأمين الغذاء العالمي والطاقة بأسعار تخفف من بؤس الفقر، وبيقى العالم مهدداً بمخاطر انخفاض قيمة العملات وتفاقم أزمة الغذاء.

جدد التأكيد أن الجيش والقوات الرديفة هي من قتلت زعيم داعش

الرفاعي لـ«الوطن»: يتم بشكل شبه يومي إطلاق سراح موقوفين في درعا

موفق محمد

بينما يعد أمين فرع درعا لحزب البعث العربي الاشتراكي حسين الرفاعي أمس التأكيد أن الجيش العربي السوري والمجموعات المحلية والأهلية الرديفة هم من قتل زعيم تنظيم داعش الإرهابي المدعو «أبو الحسن الهاشمي القرشي»، أكد أنه يتم بشكل شبه يومي إطلاق سراح موقوفين.

وفي تصريح لـ«الوطن» بشأن ما ذكرته وقائع إلكترونية معارضة حول تداول من سمتهم «ناشطين» بياناً، تسبوه لما يسمى «ثوار مدينة جاسم»، طالبوا فيه بالإفراج عن «المعتقلين» وتوعدوا بمحاصرة ومهاجمة مواقع عسكرية ما لم يتم ذلك، قال الرفاعي: «هؤلاء لهم مواقف بطالبون بالإفراج عنهم. عملياً العفو الأخير الذي أصدره الرئيس بشار الأسد شامل وكبير، وأغلب الأيام يتم إطلاق سراح مواقيف».

وأوضح «أنه في السابق كان كل فترة ١٥ – ٢٠ يوماً يتم تجميع هؤلاء المواقيف وإطلاق سراحهم دفعة واحدة ودفعة كانت تتضمن ما بين ٢٠ – ٣٠ موقوفاً وذلك ضمن فعالية رسمية تقام في مبنى المحافظة على حين من يكن حالياً في أغلب الأيام إطلاق سراح موقوف أو اثنين من دون إعلان رسمي، وبالتالي لا يعلم بهم الأهالي، ولكن عملياً هناك أعداد كبيرة من الموقوفين يتم إطلاق سراحهم».

وقلل الرفاعي من أهمية ما توعد به هؤلاء فهم «بقايا ولن يستطيعوا فعل شيء، كما لا يوجد لهم حاضنة مجتمعية، حيث رفضهم المجتمع جميعاً وهم ليسوا على حق».

وصف الرفاعي الوضع في درعا، بأنه «جيد وكل يوم يأتي أفضل من اليوم السابق»، خاصة بعد نجاح العملية الأمنية في الأحياء المحيطة بمنطقة «درعا البلد» وتطهيرها من الدواعش، مشيراً إلى أن محيط مدينة درعا لا يزال يشهد عمليات اغتيال وقتل، موضحاً أن المنطقتين الشرقية والغربية لايزال فيهما بقايا من فلول التنظيم، وفي الفترة القادمة سيتم القيام بعمليات أمنية لتطهيرهما من الدواعش وتكون درعا أمنة خلال فترة وجيزة.

وردا على سؤال حول عملية اغتيال قائد تنظيم داعش في درعا ومحاولة ما تسمى «المعارضات» وأسرتا نسبه، حول الموضوع «الجيش الحر»، قال الرفاعي: «هناك أشخاص ممن كانوا في «الجيش الحر» انضموا إلى التسوية وكانوا صادقين، وهناك أشخاص من «الجيش الحر» انضموا إلى التسوية ولم يكونوا صادقين»، موضحاً أن «من لم يكونوا صادقين إما عسكرية ما لم يتم ذلك، قال الرفاعي: «هؤلاء لهم مواقف بطالبون بالإفراج عنهم. عملياً العفو الأخير الذي أصدره الرئيس بشار الأسد شامل وكبير، وأغلب الأيام يتم

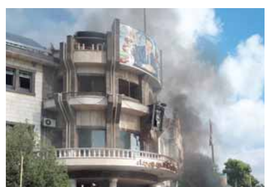

خارجون عن القانون اقتحموا محافظة السويداء وكسروا وأحرقوا وثائق ومستندات رسمية (أ ف ب)