إدارة جديدة للكرامة على طاولة المكتب التنفيذي

| حمص- إبراهيم البردان

مازال الشارع الكرماوي في حمص يترقب الإعلان عن الإدارة الجديدة للنادي في غضون الأيام القادمة وخصوصاً بعدما تم بشكل رسمي عن قبول الاستقالة للإدارة السابقة برئاسة خالد رعد ليتم حل مجلس الإدارة كاملاً وتشكيل إدارة جديدة تلبي طموح الجماهير الكرماوية وتعيد النسر الأزرق إلى منصات التتويج والألقاب.

ومازال الترقب كبيراً بالنسبة للشارع الكرماوي منذ أيام بانتظار ما ستؤول إليه أوضاع النادي خلال هذه الفترة الصعبة وخصوصاً أن جميع الأندية باتت ترتب صفوفها من الآن للموسم الجديد في الوقت الذي مازالت تبحث فيه الجماهير الكرماوية عن إدارة جديدة.

وذكر رئيس اللجنة التنفيذية الأستاذ محمد حربة لـ«الوطن» قائلاً:

إن خمسة من أعضاء مجلس إدارة نادي الكرامة الرياضي تقدموا بالاستقالة تباعا، بداية من إياد مندو تلاه رئيس النادي خالد رعد ومن ثم يامن بالي وخطار طيارة والآنسة عبلة رضوان، وبالتالي أصبح من الضروري حل وإعادة تشكيل مجلس إدارة جديد.

وأردف حربة: حاولت بشكل شخصي خلال فترة شهر وأكثر أن أثني رئيس النادي خالد رعد عن استقالته من خلال أكثر من عشرة لقاءات وكنا نستمع لهموم ومشاكل النادي وإمكانية إزالة هذه العقبات، وتبين أن المشكلة مالية بحتة بسبب المال الذي صرف خلال هذا العام على فرق النادي وخاصة فريق كرة القدم والسلة وكان يساعده يامن بالي بلعبة كرة السلة بشكل كامل، وكان مبرر يامن بالي عدم إمكانية الدعم المالي لدعم لعبة السلة خلال الموسم القادم.

وكان أكثر من لقاء مع يامن بالي من أجل عودته إلى مجلس الإدارة ودراسة وضع لعبة السلة بالنادي حيث لا تستهلك هذا الكم الهائل من المال بالموسم الجديد، فكان جوابه بأنه لم يعد باستطاعته الدعم، فيما كان رأي خالد رعد أن نقوم بالبحث عن شخص يتحمل نفقات كرة السلة على أن يتحمل هو نفقات كرة القدم ومن دون ذلك لن يستطيع العودة للعمل في النادي، وقد تمت تسمية بعض الأسماء لضمهم إلى مجلس الإدارة ولم نمانع بذلك وعلى ما يبدو هؤلاء الأشخاص هم من رفضوا العمل بالإدارة كداعمين.

وتابع حربة: منذ أسبوع تقريبا تواصلت مع خالد رعد الذي أكد رفضه بشكل نهائي العمل بالنادي والبحث عن مجلس إدارة جديد، علماً بأن طلب الاستقالة لخالد ويامن تم رفعها للمكتب التنفيذي باقتراح عدم قبول الاستقالة والبحث عن حل وبتوجيه من القيادة السياسية والرياضية لاستمرارهم بالنادي لأن رئيس النادي، خلال فترة عام قدم دعماً مالياً وجهداً كبيراً ووضع بصمات واضحة لكل من يتابع ويهتم بنادي الكرامة.

وبسبب إصراره الكامل طلب مني كأخ وصديق أن أشكل إدارة بأسرع وقت لأن لا عودة له للعمل، فكان لا بد من النزول عند رغبته بعد كثير من المحاورات معه خلال الشهر الماضي.

صعوبة الحل

وأضاف حربة: طلبت من بعض الأشخاص الرياضيين والمحبين للنادي من رجال الأعمال الوقوف مع إدارة خالد رعد أو استلام قيادة النادي ولم يقبل أحد مما جعلنا نشعر بالإحباط بكيفية وجود الحل، ووصلنا لقناعة كاملة بأن خالد رعد لا يمكن استمراره بهذه المهمة، وبسبب عدم وجود وقت أسرعنا بمحاورة بعض أبناء النادي للتصدي لهذه المهمة بهذه الظروف الصعبة ولكن رفضوا العمل بمجلس الإدارة، وأسرعنا برفع مقترح من خلال إيماننا الكامل بأن هؤلاء الأشخاص ولمحبتهم للنادي قبلوا بهذه المهمة وسوف يحملون حملا ثقيلا خلال هذه الفترة، وكان مقترحنا رئيس ناد صاحب خبرة إدارية كبيرة ويدير مؤسسة علمية شهدت له بنجاح ومعه أشخاص لهم خبرتهم الإدارية أو الرياضية وتركنا مكانين شاغرين لداعمين اثنين يمكن خلال فترة قصيرة جداً وجودهما بالإدارة، والأعضاء السبعة المقترحون هم من الخبرات الإدارية والرياضية لأنه لا يمكن ترك النادي من دون مجلس إدارة ولا يجدي نفعا تشكيل لجنة مؤقتة لتسيير أمور النادي بهذه المرحلة الحساسة.

اتفاق

وختم حربة قائلاً: اتفقنا مع رئيس النادي المقترح والذي لا نرغب عن ذكر اسمه حالياً على النقاط التالية:

-أن يتم تعيين اثنين داعمين لاكتمال العدد إلى تسعة أعضاء.

- تشكيل لجنة استشارية لكرتي القدم والسلة للاستفادة من خبرتها وانتقاء اللاعبين وإعطاء النصح للعمل والاهتمام بقواعد النادي.

- تشكيل مجلس شرف يضم الأشخاص الذين قدموا للنادي ما هو مفيد من دعم مادي ورياضي.

وأنا أناشد جماهير نادي الكرامة أن يلتفوا حول ناديهم وأن يدعموا بمواقفهم مسيرة النادي نحو الأفضل، لأن مهمة مجلس الإدارة الحالي صعبة جداً ويعرف من قبل بهذه المهمة ذلك أن محبة جمهور الكرامة لناديهم سوف تساعد هذه الإدارة على العمل بجهد وإستراتيجية للحفاظ على سمعة وتاريخ هذا النادي ونحن مع أي آراء ومقترحات وأفكار مفيدة لمصلحة ناديهم.

رئيس نادي الساحل نعمل بصمت

| طرطوس- الوطن

بعد الانتقادات الواسعة لإدارة نادي الساحل بسبب التأخير في إبرام عقود مع عدد من اللاعبين ليكونوا نواة الفريق الذي سيشارك في دوري الدرجة الممتازة للموسم المقبل خرج رئيس نادي الساحل ياسر ملحم بتصريح رسمي قال فيه:

يؤكد مجلس إدارة نادي الساحل أن المفاوضات مستمرة مع عدد كبير من اللاعبين وأننا لن نقف مكتوفي الأيدي لحظة واحدة بل نعمل بصمت من أجل ضمان سير العملية بشكل صحيح واحترافي حتى نلبي جميع الطموحات، والأيام القادمة تحمل الكثير من الأخبار السارة لنا جميعاً وسيتم التعاقد مع أسماء كبيرة في القريب العاجل.

وبدوره حتى تاريخه فإن الجهازين الفني والإداري لم يتم التصريح عنهم بشكل كامل وتحديداً مدرب حراس المرمى حيث ما زالت الخيارات مفتوحة لكن النية لدى إدارة النادي ومدرب الفريق الكابتن عساف خليفة تتجه نحو التعاقد مع الكابتن زكريا قاسم ليشرف على تدريب الحراس.

وبالنسبة للتسريبات التي وصلت لـ«الوطن» فإن بداية المفاوضات بدأت مع أبناء النادي من أجل الحصول على توقيعهم، وسيشهد هذا الموسم كما علمنا عودة كابتن الفريق علي حسن الذي لم يشارك معه الموسم الماضي في دوري الدرجة الأولى لأسباب وغايات شخصية من أصحاب القرار حينها... لكن مع قدوم الكابتن عساف خليفة كان خيار التعاقد معه أولوية لما له من فائدة فنية داخل الملعب وهو قائد حقيقي، وخلال المواسم التي لعبها الفريق في الدوري الممتاز سابقاً كان هو بيضة القبان لكن ما يعيبه هو عصبيته الزائدة داخل الملعب بسبب غيرته على ناديه وهذا الأمر يجب تفاديه في الموسم القادم.

أعمال الصيانة تنطلق في ملعب الحمدانية الدولي

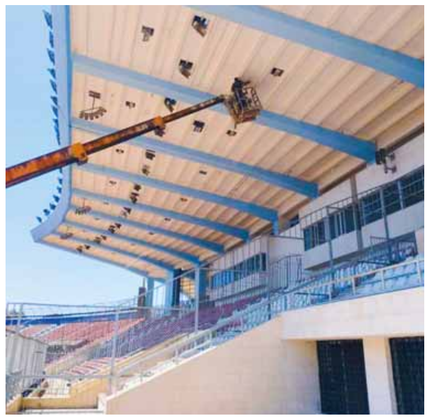

| حلب - عبد الله مروح

تحضيراً للموسم القادم، باشرت اللجنة التنفيذية للاتحاد الرياضي بحلب أعمال الصيانة للملعب الحمدانية الدولي، بناء على توصيات وملاحظات لجنة السلامة العامة، وقد باشرت الورشات العمل أولاً بصيانة فواصل التمدد ومعالجة بعض التشققات في المظلة الإسمنتية التي حصلت نتيجة الزلزال الذي ضرب المنطقة مطلع شهر شباط الماضي.

على أن تستكمل باقي الأعمال تباعاً وصولاً إلى الجاهزية التامة لاستقبال مباريات الدوري الممتاز الموسم القادم، حيث سيستضيف الملعب مباريات ناديي الاتحاد أهلي حلب والحرية.

ولـ«الوطن» قال أحمد مازن بيرم رئيس اللجنة التنفيذية بحلب: بعد الكشف الذي أجرته لجان السلامة العامة تم إغلاق أجزاء من المنصة الرئيسية وختمها بالأشرطة لمنع دخول الجماهير إليها نتيجة ظهور بعض التشققات في سقف المظلة الإسمنتية وذلك نتيجة قوة الزلزال الذي ضرب المنطقة في السادس من شهر شباط، وأشارت اللجنة أيضاً في تقريرها إلى ضرورة إجراء صيانة لفواصل التمدد التي تساقطت منها بعض مواد العزل.

وبناء على توجيهات الاتحاد الرياضي العام تم إعداد الدراسة المفصلة لأعمال الصيانة مع التكلفة التقديرية، ومع قدوم الموافقات اللازمة تم البدء بأعمال الصيانة التي من المتوقع أن تنتهي المرحلة الأولى منها ولاسيما ما يتعلق بأعمال المظلة خلال الشهر الحالي لتبدأ المرحلة الثانية، مع وضعنا بعين الاعتبار أن يتم الانتهاء من أعمال الصيانة قبل انطلاق الدوري الممتاز لكرة القدم.

سعد قرقناوي مدير المدينة الرياضية بحلب أكد لـ«الوطن» متابعة اللجنة التنفيذية ورئيس مكتب المنشآت المهندس باسل حج حسين للأعمال القائمة وتوفير ورشات العمل وتواترها حتى يتم إنجاز العمل بالسرعة الممكنة وبالجودة المطلوبة وفق أعلى المعايير حتى تتحقق أعلى شروط السلامة العامة لاستقبال الجماهير مع انطلاق مباريات الموسم الجديد الذي سيستضيف ناديي الاتحاد أهلي حلب والحرية.

وتابع القرقناوي: بالإضافة إلى أعمال صيانة المظلة فإن أعمال تجهيز الأرضية تسير بانتظام مع الجهة المسؤولة ليبقى الملعب أفضل الملاعب السورية على الإطلاق إن كان من حيث الأرضية العشبية أو من حيث المرافق والتجهيزات.

أيقونة الإنجاز الأول لنادي الفوعة

علي جعفر: نشاط مميز وعطاء بلا حدود

| عبد السلام الجباعي

«للفوز آلاف الآباء وللخسارة أم وحيدة هكذا تعودنا عندما نفوز فالكل وراء الفوز وعند الخسارة يرمون الحمل على المدرب، في كرة القدم عوامل النجاح كثيرة وأسباب الفشل متعددة ويبقى المدرب الحلقة الأضعف».

نادي الفوعة الرياضي يحقق لقبه الأول تاريخياً وهذا اللقب توافرت لتحقيقه عدة عوامل أهمها المحبة والروح العالية وتعاون الجميع ولابد من صلة وصل بين هذه العوامل فكانت البوصلة التي وجهت هذه الجهود نحو الهدف «المدرب علي جعفر».

«الوطن» التقت المدرب علي جعفر بعد نيله اللقب مع نادي الفوعة ومن خلال مجريات البطولة والمشاهدة والآراء نورد انطباعات المتابعين وكان لابد من أن نخص المدرب بهذه السطور:

تحدث علي عن تجربته قائلاً: أعتقد حسب خبرتي ومشاركتي بالسنوات الماضية بدوري الدرجة الأولى لكرة القدم للصالات أن هذه النسخة كانت الأفضل من حيث التنظيم الرائع للبطولة والذي قامت به لجنة الصالات الرئيسية بجميع أعضائها.

ومن حيث المستوى الفني فقد ارتقى أداء الفرق عامة وبعض الفرق بشكل خاص مثل نادي التل ونادي الفوعة وغيرهما فقدمت هذه الفرق مستوى فنياً رائعاً أمتع الحضور من دون أن نقلل من مستوى النيرب البطل الوحيد لخمس سنوات سابقة إلا أنه من الواضح أنهم غير مستعدين للبطولة بشكل كاف وربما فوجئوا بتطور مستوى الفرق مثل الفوعة والتل.

نجاح التنظيم والتحكيم

التحكيم كان جيداً جداً بوجود نخبة من الحكام الدوليين إضافة إلى حكام الدرجة الأولى المثابرين الذين قدموا مستويات جيدة، وكان لحضور اللجنة الرئيسية للصالات الميزة والمتابعة الجيدة، ولتعاون الفرق أثر إيجابي في قرارات الحكام التي كانت سبباً في نجاح البطولة ورضا المشاركين والمتابعين.

أنا سعيد جداً بهذا الإنجاز لنادي الفوعة بطولة الدوري السوري بكرة قدم الصالات وكان ذلك نتيجة عمل جبار قمنا به خلال الأشهر التسعة الماضية من تحضير متواصل رغم الصعوبات التي نمر بها وبحمد الله زرعنا البسمة على وجوه أهالي الفوعة والفرحة بقلوبهم بهذا الإنجاز الكبير الذي نهديه لأرواح شهداء الوطن عموماً وشهداء الفوعة خصوصاً ونعد جميع محبي نادي الفوعة أننا مستمرون بالعمل بكل جهد للحفاظ على هذا الإنجاز وتحقيق المزيد.

وعسى أن تتكلل جهودنا بالمشاركة الخارجية وسنسعى لها بكل قوة.

وأتوجه بجزيل الشكر وخالص الاحترام للجنة المنظمة اللجنة الرئيسية للصالات ومن ساعدهم بهذا النجاح.

رؤية وتطلع

يتطلع الكابتن علي جعفر للوصول إلى وضع أفضل للدوري واللعبة بشكل عام من خلال تحقيق بعض الأمور:

- نظام دوري أفضل من المعمول به حالياً يساعد على تطوير اللعبة.
- إطلاق مسابقة كأس الجمهورية.
- تأمين صالة للتدريب للأندية المشاركة.
- تشكيل منتخب يمثل الوطن خارجياً.
- الفصل بين لاعب الصالات ولاعب الملعب المعشب يعني تخصصاً باللعبة ما يساهم في تطويرها.
- تأمين دورات تدريبية لمدربي الأندية التي تشارك بالدوري مجاناً.

شهادة في محلها

عندما تأتيك شهادة حق من مقرب تقول وشهد شاهد من أهله، عبد الرزاق جبان رئيس اللجنة التنفيذية لفرع الاتحاد الرياضي بإدلب قال:

(علي) من المدربين الذين يتمتعون بإصرار وعزيمة للوصول إلى النجاح، يعمل بصدق ويحلل ويخطط ويعمل على توفير فرص النجاح حتى بالأمور الفنية والتنظيمية والإدارية إضافة لإدارته الناجحة وقراءته الجيدة للمباريات فكان بالفعل هو الرابط الحقيقي بين أفكار وعلوم التدريب وجهود اللاعبين ومحبتهم وتكاتفهم واستحق منا أن نسميه مدرب العام في كرة الصالات.

علي جعفر في سطور

علي محمد خالد جعفر مواليد الفوعة ١٩٧٤

لعب في نادي الفوعة منذ صغره وشارك في تجمع إدلب عام ٢٠٠٩ في بطولة المحافظات للصالات واستمر مع الفريق لاعباً ومدرباً.

عام ٢٠١٨ قاد الفريق للتأهل للدرجة الأولى.

حاصل على شهادة تدريب (C) عام ٢٠١٩.

في عامي ٢٠١٩- ٢٠٢٠ بقي الفريق بالدرجة الأولى وكان قاب قوسين من المربع الذهبي.

عام ٢٠٢١ حصل على المركز الثالث مع نادي الفوعة.

عام ٢٠٢٢ درب فريق التل وحصل معه على المركز الثالث أيضاً.

وأخيراً وصل إلى حلمه بالفوز باللقب مع نادي الفوعة ٢٠٢٣.

في الختام «الوطن» تتوجه بجزيل الشكر للكابتن علي جعفر متمنية له ولكل المدربين على ساحة الوطن التطور والتقدم بالفكر والعمل لما فيه الخير لبلدنا الغالي ورفع مستوى هذه اللعبة والوصول للمشاركات الخارجية التي ترفع علم الوطن عالياً.

رئيس نادي النورس إبراهيم محمد لـ«الوطن»: نعمل على تجهيز ملعب كرة قدم

| طرطوس- ممدوح علي

منطقة الحميدية تقع جنوب محافظة طرطوس يوجد في هذه المدينة ناد رياضي اسمه نادي النورس، يمثل هذا النادي ومنذ تأسيسه لعبة كرة القدم وبجهود فردية من مدربه الكابتن محمد إسماعيل شارك في بطولات المحافظة لجميع الفئات، لكن وبسبب ظروفه المادية لم يشارك منذ فترة بكرة القدم وتم تشكيل مجلس إدارة جديد للنادي منذ عدة أشهر برئاسة إبراهيم محمد جلال الدين، الذي تواصلت معه جريدة «الوطن» وسألته عن واقع النادي على كل الصعد وتركت له مساحة الحديث فقال:

نادي النورس الرياضي أسس عام ٢٠١٠ وهو يمثل سهل عكار وللأسف أمور النادي غير مبشرة ولم يشارك منذ ثلاث سنوات بأي نشاط، تم استلام مجلس إدارة جديد بداية هذا العام وتم الاستلام والنادي بوضع مادي صفر وخزينته خالية من المال، ورغم ذلك قمنا بالمشاركة بأول بطولة كأس الجمهورية للبراعم بكرة القدم بجهود مجلس الإدارة وبشكل خاص الكابتن محمد محمود إسماعيل (الأسمر)، وحصلنا على المركز الثاني على مستوى المحافظة بعدما خسرنا المباراة النهائية مع فريق الصفصافة بفارق ضربات الترجيح وتأهلنا للدور الثاني وخسرنا مع فريق تشرين الذي نال البطولة منذ أيام قليلة.

وسنشارك بجميع البطولات بكرة القدم على مستوى محافظة طرطوس وبمسابقة كأس الجمهورية لكرة القدم، ومنطقة سهل عكار تملك جمهوراً عاشقاً ومحباً لكرة القدم والكثير منه يتابع مباريات نادي الساحل داخل وخارج محافظة طرطوس وكذلك يوجد في نادينا النورس العديد من اللاعبين المميزين بكرة القدم، وفي فترة توقف نشاط النادي تم رفد نادي الساحل ونادي شرطة طرطوس بأكثر من لاعب، وكذلك الآن هناك لاعبون من نادينا في منتخبي طرطوس للأشبال والناشئين الذين يستعدون للمشاركة في بطولة منتخبات المحافظات.

وتابع حديثه... توجد صعوبات كثيرة وخصوصاً بالأمور المادية وأيضاً عدم وجود ملعب خاص للنادي رغم وجود الأرض، حيث تم نقل تسعة دونمات لمصلحة النادي يوجد ضمنها مبنى مخصص كمقر إدارة ولكن بحاجة للترميم والصيانة والنادي حالياً غير قادر على هذه الصيانة أو تجهيز الملعب، ونتدرب حالياً بمنشأة الزين ونعمل على تجهيز الملعب من خلال مجلس البلدة ومجلس الإدارة، ونقوم حالياً بتجهيز فرق النادي بكرة القدم للفئات العمرية استعداداً للمشاركة ببطولات المحافظة للموسم القادم.

وسنعمل على إعادة تفعيل لعبة الشطرنج ونتمنى من الاتحاد الرياضي دعم النادي من خلال تجهيز ملعب كرة القدم، ونأمل لو يتم النظر والتخطيط بإنشاء صالة رياضية، حيث إن الأرض متوافرة ولايوجد أي صالة رياضية بكل سهل عكار، ووجود مثل هذه الصالة يحفز على الألعاب الفردية للذكور والإناث.

وختم حديثه بتقديم كل الشكر لكل من يقف مع النادي مادياً ومعنوياً ويمد له يد العون.